جمهوری اسلامی

دوشنبه ۱۷آذر ۱۳۹۹-۲۱ ربیع‌الثانی ۱۴۴۲-۷ دسامبر ۲۰۲۰-شماره ۱۱۸۶۶-سال چهل‌ودوم-۱۲صفحه-۱۰۰۰تومان

ساعات شرعی : اذان ظهر ۱۱/۵۶ ـ اذان مغرب ۱۷/۱۱ ـ اذان صبح ۵/۳۲ ـ طلوع آفتاب ۷/۰۱

دکتر روحانی در جلسه ستاد هماهنگی اقتصادی دولت:

لایحه بودجه منطبق بر نیازهای جامعه تدوین شده است

رئیس جمهور گفت: بودجه ارایه شده ازسوی دولت با نگاه واقع بینانه نسبت به شرایط پیش رو در سال آینده و با در نظر گرفتن وضعیت اقتصادی کشور و منطبق بر نیازهای جامعه و مردم تدوین و تنظیم شده است. دکتر روحانی رئیس‌جمهور دیروز در یکصد و هشتاد و پنجمین جلسه ستاد هماهنگی اقتصادی دولت گفت: براساس شرایطی که بودجه سال ۱۴۰۰ تنظیم شده، این بودجه حاوی پیام‌های روشن و متعدد و بیانگر وضعیت اقتصادی کشور در سال آینده است و از این نظر هم فعالان اقتصادی و هم عموم مردم می‌توانند افق روشن اقتصادی سال آینده را از پیام‌های بودجه دریافت و مسئولان مرتبط با حوزه‌های مختلف اقتصادی نیز این پیام‌ها را بطور شفاف برای افکار عمومی بیان کنند.

بقیه در صفحه۲

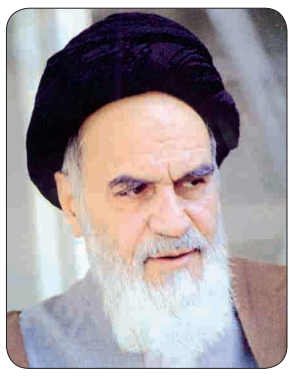

ما باید ببینیم که این ملتی که ماها را به این مقامها رسانده‌اند، از ما چه می‌خواهند و ما باید برای آنها چه بکنیم. از ما می‌خواهند که تمام این ارگانهایی که هستند، تمام این رؤسایی که هستند، از رئیس‌جمهور گرفته و نخست‌وزیر و وزرا تا وکلا و ـ عرض می‌کنم که ـ وزارتخانه‌ها و هر چه در آنها هست، اینها می‌خواهند که اینها همه در راه اسلام، که خواست ملت بود و همهٔ کوششان برای اسلام بود و اسلام آنها را موفق کرد، اینها هم در همان طریق اسلامی راه بروند.

حضرت امام خمینی قدس سره‌الشریف

صحیفه امام، جلد ۱۳، صفحه ۱۹۶

با حکم رهبر انقلاب اسلامی انجام شد

انتصاب حجت‌الاسلام شکری به نمایندگی ولی‌فقیه در بنیاد شهید و امور ایثارگران

صفحه۲

پاریس به صحنه آشوب و درگیری معترضان و پلیس تبدیل شد

صفحه۱۲

سیل در بوشهر

برف و باران در بیشتر مناطق کشور

از عصر روز شنبه مطابق با پیش‌بینی‌های هواشناسی مبنی بر ورود سامانه بارشی جدید به استان بوشهر، بارش باران شدید و رعدوبرق و متعاقب آن وقوع سیلاب و آبگرفتگی موجب انسداد برخی معابر برون شهری و همچنین بروز مشکلاتی در رفت‌وآمد و تردد شهروندان بوشهری گردید.

همه ساله در فصول پاییز و زمستان هنگام بارندگی در سطح جاده‌های برون شهری و معابر درون شهری شاهد وقوع حوادثی از جمله تصادفات مختلف و بیشتر از نوع واژگونی هستیم، طی چند هفته گذشته نیز در چند نوبت بارش شدید باران موجب بروز مشکلاتی در محورهای مواصلاتی بین شهری و مسیرهای داخل شهری شده است. ریزش آوار و خرابی برخی منازل در روستاهای شمال استان بوشهر از این جمله است.

بقیه در صفحه۱۰

وزارت اطلاعات اعلام کرد

ضربه به باندهای سازمان‌یافته قاچاق سلاح، مهمات و مواد مخدر

۲

این وابستگی، خطرناک است

بسم‌الله الرحمن الرحیم

آخرین بودجه کل کشور که دولت دوازدهم آن را تدوین کرده است نیز حرف و حدیث‌هائی را به همراه دارد. نه یکسره پذیرفتن ایرادهائی که به اختصاص بودجه دولتی به تعدادی از نهادها و مؤسسات حوزوی گرفته می‌شود را درست می‌دانیم و نه یکسره رد کردن این ایرادها را. باید واقع‌بینانه و منصفانه با این موضوع برخورد کرد و برای تصحیح بودجه‌نویسی در این بخش تلاش نمود.

در لایحه بودجه ۱۴۰۰ کل کشور، برای شورای عالی حوزه علمیه قم، چند مؤسسه حوزوی، چند مؤسسه تحقیقاتی وابسته به حوزه علمیه، سازمان تبلیغات اسلامی و چند مجمع بین‌المللی بودجه‌هائی در نظر گرفته شده است. در کنار این مؤسسات، امسال ردیفی هم برای مؤسسه‌ای به نام «بنیاد فرهنگی شهید سلیمانی» با ۸/۵ میلیارد تومان بودجه در نظر گرفته شد. این مورد اخیر را دولت با هدف ترویج راه سردار شهید قاسم سلیمانی در نظر گرفته و کاملاً جدید و پیداست که با نیت خیر است، ولی بسیار ناشیانه و دور از نگاه عمیق فرهنگی.

از همان روز چهارشنبه دوازدهم آذرماه که خبر ارقام بودجه ۱۴۰۰ منتشر شد، مواردی از ردیف‌ها و ارقام، زمینه‌ساز اعتراضات گوناگون شدند که ازجمله آنها ردیف مربوط به بنیاد فرهنگی شهید سلیمانی بود. خوشبختانه دختر سردار شهید سلیمانی با سرعت عمل قابل تحسینی اعلام کرد از طرف خانواده این شهید خواستار حذف عنوان بنیاد فرهنگی شهید سلیمانی از ردیف بودجه ۱۴۰۰ و اختصاص آن برای حل مشکلات مردم است.

این اقدام نشان داد فرزند شهید سلیمانی وارث واقعی اوست و از خُلق و خوی آن سردار سرافراز اسلام که مجسمه اخلاص بود بهره برده است. بر روح بلند سردار سلیمانی درود می‌فرستیم و به دولتمردانی که در تدوین بودجه ۱۴۰۰ سهم داشتند یادآور می‌شویم که افرادی همچون سردار سلیمانی نیازی به چنین بودجه‌هائی ندارند و نگاهتان را در بودجه‌نویسی به مردم معطوف کنید که بشدت در تنگنای معیشت قرار دارند. این را هم نگوئید که ۸/۵ میلیارد تومان چه مشکلی را از مردم حل می‌کند؟ نکته اینست که نگاهتان را تغییر بدهید و به این واقعیت بیاندیشید که با تأسیس این قبیل بنیادها و با اختصاص دادن بودجه‌های دولتی به مراکز دینی، فرهنگ کشور را از مردمی بودن به سوی وابستگی سوق می‌دهید و این وابستگی‌ها بزرگ‌ترین ضربه را به فرهنگ وارد می‌کند. در حوزه علمیه، نهادهائی مانند شورای عالی و تعدادی از مؤسسات تحقیقاتی با نام‌ها و عناوین مختلف، از بودجه دولتی استفاده می‌کنند و همین وابستگی موجب فاصله گرفتن آنها از مردم شده است. سازمان تبلیغات اسلامی نیز یکی از مؤسساتی است که ردیف بودجه دارد و حیاتش به آن وابسته است. هم تبلیغات، هم تحقیقات و هم تحصیلات دینی تا قبل از پیروزی انقلاب اسلامی با پول مردم انجام می‌شدند و خروجی حوزه‌های علمیه نیز بسیار مثبت و کارآمد و مؤثر بود. امروز که این دستگاه‌ها از پستان دولت ارتزاق می‌کنند، نه از آن خروجی سابق خبری هست و نه ارتباط مستحکمی با مردم دارند. این، ظلم بزرگی به حوزه علمیه و فرهنگی دینی است. مهم‌تر اینکه در اصل لزوم ادامه کار بعضی از این دستگاه‌ها مثل سازمان تبلیغات اسلامی تردیدهای اساسی وجود دارد.

بقیه در صفحه ۲

آزمون و خطا بس است کرونا را جدی بگیرید

حدود یک سال از همه‌گیری کرونا در کشور می‌گذرد و در این مدت ۵۰ هزار نفر آگاهانه و یا ناآگاهانه به استقبال سرنوشت تلخی رفتند که می‌توانستند با رعایت دستورالعمل‌های بهداشتی سرنوشت بهتری را برای خود رقم بزنند

در روز نخست بازگشایی‌ها، بازارها و مراکز خرید به کانون‌های شیوع کرونا تبدیل شد. عکس، روز بارانی گذشته را در پیاده‌رو بازار تهران نشان می‌دهد

بسیاری معتقدند تعطیلی دوهفته‌ای کشور کافی نبود و تعطیلی پیوسته یکماهه می‌توانست به مهار کردن بیماری کرونا کمک قابل توجهی کند و حق این بود که تعطیلی کانون‌های انتقال ویروس تا یکماه ادامه پیدا می‌کرد

انتخاب ساعت ۸ شب برای تعطیلی مغازه‌ها، موجب شده در فاصله میان ساعت ۸ تا ۹ که مقررات منع رفت و آمد شبانه شروع می‌شود، ترافیک شدیدی در خیابان‌های اصلی شهرها ازجمله تهران بوجود بیاید. به نظر می‌رسد برای فائق آمدن بر این معضل چاره‌ای جز تغییر زمان تعطیلی مغازه‌ها از ساعت ۸ شب به ۷ شب نیست

آیا ضابطین و ناظرین قرارگاه عملیاتی به اندازه کافی در نقاط لازم حضور فیزیکی دارند یا خیر؟ اگر ندارند فلسفه وجودی این قرارگاه چیست؟ و اگر دارند باید پاسخگوی این بی‌انضباطی و نابسامانی باشد

صفحه۳

بیانیه شورای شهر تهران در اعتراض به کاهش اختیارات نهاد شوراهای شهر کشور

اعضای شورای اسلامی شهر تهران در اعتراض به سلب اختیارات شوراهای شهر کشور در وضع عوارض شهری به موجب ماده ۵۳ و سایر مفاد قانون مالیات بر ارزش افزوده مصوب ۹۹،۹،۹ مصوب مجلس شورای اسلامی بیانیه‌ای را صادر کردند.

متن بیانه‌ای که به امضای اعضای شورای اسلامی شهر تهران رسیده است به شرح ذیل است:

"مجلس شورای اسلامی در مورخ ۹۹،۹،۹، به جمع بندی کمیسیون اقتصادی این مجلس در خصوص لایحه مالیات بر ارزش افزوده رای مثبت داد و برای تأیید نهایی به شورای نگهبان قانون اساسی ارایه نمود. لایحه مالیات بر ارزش افزوده به موازات لایحه درآمدهای پایدار که دارای محتوی نزدیک به هم و دارای اشتراکات زیادی بودند در زمان مجلس دهم ازسوی دولت با رویکرد تمرکز گرایانه ارایه شد و پس از فراز و فرودهای فراوان و نهایتا با رفع بخشی از نگرانی‌های مدیریت‌های شهری، نهایتا به تصویب مجلس دهم رسید و پس از ارایه به شورای نگهبان با ایرادتی مواجه شد و عمر مجلس دهم به پایان رسید و پس از مسکوت ماندن چندین ماهه، کمیسیون اقتصادی مجلس یازدهم در هفته گذشته بدون حضور نمایندگان مدیریت‌های شهری اعم از شوراها و شهرداری‌ها، نسبت به جمع بندی برای رفع ایرادات اقدام و متأسفانه عین جمع بندی در صحن علنی مجلس شورای اسلامی به تصویب رسید.

تصمیمی که به دلیل شرایط خاص کشور آنهم پس از ترور دانشمند عزیز هسته‌ای و دفاعی کشورمان، تحت تأثیر قرار گرفت و توجهی به آن نشد و مغفول ماند. به موجب مجموعه تغییراتی که در مواد و تبصره‌های لایحه مالیات بر ارزش افزوده بخصوص ماده ۵۳ این مصوبه اعمال شده است، عملا اختیارات نهاد شوراهای شهر کشور در وضع عوارض شهری را با ابهام و چالش اساسی مواجه می‌نماید، این درحالی است که به موجب تبصره ماده ۸۵ قانون تشکیلات، وظایف شوراهای اسلامی کشور، وزیر کشور، اختیار اصلاح و لغو عوارض وضع شده توسط شوراهای اسلامی کشور را دارا می‌باشد و همچنین کلیه مصوبات شوراهای اسلامی شهرهای کشور توسط هیات تطبیق مستقردر فرمانداری‌های با قوانین فرادست تطبیق داده می‌شود و متأسفانه شاهد هستیم که در جای جای این مصوبه نسبت به حذف نام شوراهای شهر هم اقدام شده است و به نوعی می‌توان گفت این تصمیم که با پیشنهاد دولت و تصویب مجلس شورای اسلامی رقم خورده است، نقطه عطفی در تضعیف و تقلیل جدی جایگاه این نهاد مردمی که از مهم‌ترین دستاورهای قانون اساسی جمهوری اسلامی ایران و از تجلیات عینی و واقعی برون سپاری اداره امور کشور به مردم و اصل مردم سالاری و جمهوریت و از لوازم اساسی حکمرانی خوب است در تاریخ کشور ثبت وضبط خواهد شد.

تبیین و بحث کارشناسی در خصوص مجموعه تغییراتی که مبتنی بر تضعیف جایگاه نهاد شوراهای شهر در این لایحه و مصوبه صورت گرفته است در این نوشته نمی‌گنجد و اما با توجه به اینکه در فرایند این تصمیم، به الزامات مربوط به دائمی نمودن قوانین آزمایشی و اصول قانون اساسی، سیاستهای کلی نظام در حوزه اقتصاد مقاومتی، قوانین برنامه‌های ۵ ساله توسعه کشور و قانون برنامه ششم توسعه کشور و مفاد ماده ۸۰ قانون شوراها مصوب سال ۱۳۷۵ و بندهای ۱۶ و ۲۶ آن و اصل ۴۴ قانون اساسی و به طور کلی روح قوانین اساسی مبتنی بر برون سپاری امور به مردم و تمرکززدایی از دولت رعایت نشده است از دبیر و فقها و حقوق دانان محترم شورای نگهبان قانون اساسی درخواست تجدید نظر و توقف عملیاتی شدن آن را داریم."

دکتر روحانی در پیامی به مناسبت روز دانشجو:

شانزدهم آذر نماد خردگرایی، آزادی‌خواهی و روز تجلیل از مبارزات سرنوشت‌ساز دانشجویی است

رئیس جمهور با گرامیداشت روز دانشجو، شانزدهم آذر را نماد خردگرایی، آزادی‌خواهی و روز تجلیل از مبارزات سرنوشت‌ساز دانشجویی دانست و اظهارداشت: قدم‌های استوار دانشجو، همواره همگام و همراه با ملت بزرگ ایران بوده و دانشجوی این سرزمین به همان اندازه که در عرصه دانش فعال است، در صحنه دفاع از کیان و هویت دینی و ملی خود نیز امیدآفرین و فداکار است.

متن پیام دکتر روحانی به این شرح است:

بسم‌الله الرحمن الرحیم

شانزدهم آذر در تقویم ما؛ نماد خردگرایی، آزادی‌خواهی و روز تجلیل از مبارزات سرنوشت‌ساز دانشجویی است. دانشجویان فهیم و بصیر کشور، همواره ثابت کردند که دانشجو نه فقط جوینده دانش، جوینده آزادی و استقلال هم هست.

این رخداد به خوبی ثابت کرد که قدم‌های استوار دانشجو، همواره همگام و همراه با ملت بزرگ ایران بوده و دانشجوی این سرزمین به همان اندازه که در عرصه دانش فعال است، در صحنه دفاع از کیان و هویت دینی و ملی خود نیز امیدآفرین و فداکار است.

دانشجویان مصداق نبض بیدار جامعه و سرمایه واقعی و ماندگار کشور و کلید سعادت فردای ایران عزیز هستند. دولت تدبیر و امید با تکریم رسالت تاریخی دانشجویان، نگاه نقادانه و مشارکت و حضور سازنده آنها در تصمیم‌سازی‌ها را برای توسعه کشور، همواره فرصتی ارزنده می‌دانسته و می‌داند.

در همین دوره سخت و طاقت‌فرسای جنگ اقتصادی و شیوع کرونا که کشور با کمبودهای فراوان به ویژه در زمینه تجهیزات و امکانات بهداشتی و پزشکی مواجه شد، دانشگاهیان و دانشجویان پرتلاش ما در عرصه‌های مختلف علمی و صنعتی، نقشی پیشرو در کنترل و مهار کرونا داشتند و افتخاراتی خلق کردند که ثمرات آن در آینده بیشتر نمایان می‌شود.

از اینکه بر خلاف رویه هفت سال گذشته، امسال با توجه به تعطیلی دانشگاه‌ها و به دلیل رعایت پروتکل‌های بهداشتی امکان دیدار حضوری با دانشجویان عزیز برایم میسر نشد، با گرامی‌داشت یاد و خاطره شهدای روز دانشجو، این روز را به همه دانشجویان و دانشگاهیان تبریک می‌گویم و امیدوارم به‌زودی شرایطی فراهم شود تا بتوانم در سال پایانی دولت در جمع صمیمی شما دانشجویان عزیز حضور پیدا کنم.

عزّت و سرافرازی روزافزون همه دانشجویان و دانشگاهیان کشور را از درگاه خداوند بزرگ مسألت دارم.

سازمان آگهی های روزنامه جمهوری اسلامی همه روزه از ساعت ۸ صبح الی ۲۰ (پنج شنبه ها تا ساعت ۱۳:۳۰) آماده دریافت آگهی از همشهریان گرامی میباشد

تلفن تماس: ۷۷۶۴۴۴۱۰ و ۷۷۶۴۴۴۱۱ نمابر: ۷۷۶۴۴۴۱۲

۹-۷۷۶۴۴۴۲۰ داخلی ۷۸ و ۷۷

آگهی تعاونی های سراسر کشور در صفحات میانی روزنامه جمهوری اسلامی

خوانندگان عزیز می‌توانند برای ارائه نظرات، پیشنهادات و انتقادات خود از طریق شماره تلفن ۷۷۶۴۴۴۰۹ با روابط عمومی روزنامه جمهوری اسلامی تماس حاصل نمایند

شهید مظلوم آیت‌الله بهشتی:

مقاومت در برابر خودخواهی و خشم و مقاومت در برابر ایذاء و اذیت و آزار دیگران هم باید در یک مسلمان تقویت بشود. انسانی که تا دو کلمه حرف می‌زنی فورا از کوره درمی‌رود، به این و آن می‌پرد، قطعا گوشه‌ای از انسانیتش ضعیف است و باید مقاومت داشته باشد.

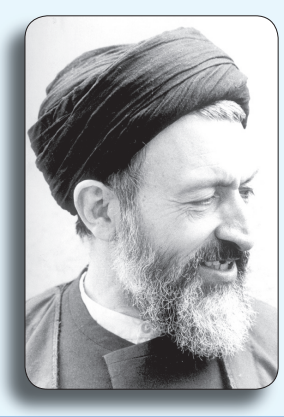

این وابستگی، خطرناک است

بقیه از صفحه اول

منظور این نیست که یکسره و بطور مطلق به بودجه مؤسسات دینی با نگاه منفی بنگریم و آنها را قطع کنیم. استثناءهائی از قبیل مؤسسات آموزشی و مجامعی همچون مجمع‌التقریب وجود دارند که استفاده آنها از بودجه دولتی امری طبیعی است. بقیه را باید به دامن مردم برگردانیم و مطمئن باشیم که مردم برای تأمین بودجه نهادهای دینی آمادگی کامل دارند ضمن اینکه مردمی بودن بودجه‌های نهادهای دینی آنها را از آفات وابسته به دولت بودن حفظ می‌کند و راه را بر بسیاری از خطرها و تهدیدها می‌بندد. اعداد و ارقام مهم نیستند، اصل وابستگی خطرناک است.

اکنون که دولت به هر دلیل ردیف‌های مربوط به آن دسته از نهادهای دینی که نباید از بودجه دولتی استفاده کنند را حذف نکرده، انتظار اینست که مجلس، شجاعانه وارد این میدان شود واین ردیف‌ها را حذف کند. همه اطمینان داشته باشند که حذف ردیف‌هائی از قبیل بنیادهای فرهنگی و مؤسسات حوزوی نه‌تنها مشکلی ایجاد نمی‌کند بلکه خدمت بزرگی به دین و فرهنگ و خود حوزه‌های علمیه و نهاد کهن روحانیت خواهد بود.

دکتر روحانی در جلسه ستاد هماهنگی اقتصادی دولت:

لایحه بودجه منطبق بر نیازهای جامعه تدوین شده است

بقیه از صفحه اول

رئیس جمهور افزود: از مهمترین پیام‌های بودجه سال آینده حمایت از قشرهای کم درآمد با در نظر گرفتن پرداخت‌های هدفمند معیشتی، جبران تورم در دستمزد کارکنان، کارگران و حقوق بگیران، تامین کالاهای اساسی مبتنی بر نیازهای مردم، تامین مواد اولیه برای تولید کارخانه‌ها و مهمتر از همه سرعت بخشیدن به توسعه زیرساخت‌های کشور است و سایر موارد نیز در روزهای آینده برای مردم تشریح خواهد شد.

روحانی با تأکید بر ضرورت آمادگی برای رساندن تولید نفت کشور به ظرفیت طبیعی برای صادرات گفت: به دلیل تحریم‌های قبل از برجام، تولید و فروش نفت با محدودیت‌ها روبرو شد ولی با عملی شدن برجام و رفع تحریم‌ها، توانستیم در مدت کوتاهی فروش نفت را به بیش از دو میلیون بشکه برسانیم و با وجود ابزارهای عملیاتی و تجربه‌های ارزنده، امروز هم این آمادگی برای افزایش سریع تولید نفت بیشتر وجود دارد.

براساس تصمیم ستاد اقتصادی دولت، وزارت نفت کلیه اقدامات لازم برای آماده‌سازی منابع و تجهیزات صنعت نفت برای تولید و فروش متناسب با ظرفیت موجود را ظرف سه ماه آینده به کار خواهد گرفت.

رئیس جمهور گفت: جنگ اقتصادی آمریکا موانع متعددی برای صادرات نفت و محصولات پتروشیمی کشور ایجاد کرد، اما هیچوقت آرزوی ترامپ در به صفر رساندن صادرات ایران محقق نشد و آن آرزو را با خود خواهد برد.

وی در ادامه جلسه افزود: با توجه به فشارها و هزینه‌های روزافزون و رفع مضیقه‌های ناشی از کرونا، دولت همسو با رهنمودهای مقام معظم رهبری، کمک به اقشار کم درآمد و آسیب پذیر، را یکی از راهبردهای مهم در شرایط کنونی می‌داند.

دکتر روحانی با اشاره به اینکه کرونا و موانع تحریم‌ها موجب وقفه در بخش چشمگیری از کسب و کارها شده است، ادامه داد: در چنین شرایط بی‌سابقه‌ای، دولت از همه راهکارها و ظرفیت‌های ممکن برای ارتقای تاب آوری اجتماعی و اقتصادی اقشار زیان دیده و حمایت از نیروی کار بهره برده است.

در این جلسه نحوه تحقق و اجرای تخصیص آب و گاز رایگان به اقشار کم برخوردار و کم مصرف مورد بحث و بررسی قرار گرفت و مقرر شد پس از بررسی دقیق و شفاف در وزارت خانه‌های نفت و نیرو و تصویب نهایی، اطلاع‌رسانی دقیق و شفاف برای افکار عمومی انجام شود.

جزئیات دقیق نحوه شهادت شهید فخری‌زاده از زبان جانشین فرمانده کل سپاه

سخنگوی سپاه با اشاره به جزئیات دقیق نحوه شهادت شهید فخری‌زاده گفت: در ترور شهید فخری زاده از ابزار الکترونیکی پیشرفته با هدایت ماهواره‌ای استفاده شد.

به گزارش خبرگزاری تسنیم، سردار رمضان شریف سخنگو و مسئول روابط عمومی کل سپاه در مراسم گرامیداشت دانشمند هسته‌ای شهید محسن فخری زاده ورونمایی و اکران فیلم مستند اولین شهید مدافع حرم هرمزگان گفت: رزمندگان هرمزگانی در دوران دفاع مقدس که در لشکر پر افتخار ثارالله به فرماندهی شهید سرافراز حاج قاسم سلیمانی حضور داشتند و رشادت‌های بی‌مثالی از خود نشان می‌دادند و هم در دفاع از حرم حضرت زینب سلام‌الله علیها حضور داشتند و همگان شاهد جان فشانی امثال شهید عبدالحمید سالاری و تختی نژاد بودند.

سردار شریف با بیان اینکه در ترور شهید فخری زاده از ابزار الکترونیکی پیشرفته با هدایت ماهواره‌ای استفاده شد و سر تیم حفاظت شهید فخری زاده جان فشانی مثال زدنی در صحنه داشت، گفت: صهیونیست‌ها به خوبی می‌دانند اقداماتشان بی‌پاسخ نخواهد ماند و این موضوع در سال‌های اخیر به آن‌ها ثابت شده است.

وی افزود: از همان ابتدای انقلاب، آمریکایی‌ها سر سازش با ملت ایران نداشتند چرا که پیش از پیروزی انقلاب تمام امورات کشور در ید قدرت آمریکا و ۱۳۰ هزار مستشار آنان بود؛ بعد از انقلاب منافع آمریکا و بدنبال آن صهیونیست‌ها در معرض خطر قرار گرفت؛به دلیل آنکه ملت بزرگ ایران را سد راه جنایات و دست‌درازی خود می‌دیدند.

سردار شریف با تأکید بر اینکه صهیونیست‌ها اشغال گر و فاقد ریشه تمدنی هستند، گفت:این رژیم جعلی در ۷۰ سال گذشته ۲۷۰۰ نفر از عناصر نخبه کشورهای اسلامی منطقه را ترور کرده است. خود صهیونیست‌ها نیز این ترورها را مایه افتخار خود می‌دانند و اسامی این ترورها را در چند کتاب منتشر کرده‌اند.

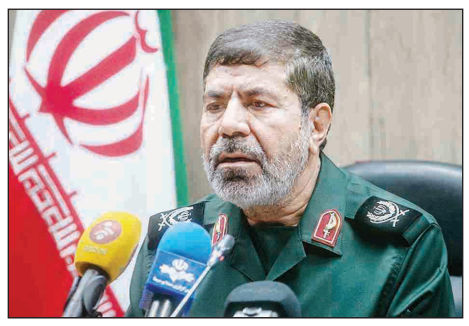

سخنگوی سپاه جلوگیری از دستیابی کشورهای اسلامی به ویژه جمهوری اسلامی ایران به سرشاخه‌های علم را از مهم‌ترین اهداف صهیونیست‌ها دانست و افزود: ایران اسلامی به برکت خون شهدا دستاوردهای علمی زیادی کسب کرده است و رهبر معظم انقلاب نیز بر دستیابی کشور به سرشاخه‌های علم تأکید زیادی دارند.

سردار شریف در ادامه با بیان اینکه صهیونیست‌ها ماهیت و قدرت پوشالی خود را در معرض تهدید می‌بینند، گفت: نمونه آن شکست مفتضحانه در جنگ ۳۳ روزه بود؛درحالی که صهیونیست‌ها مدعی بودند ارتش‌های عربی را در کوتاه‌ترین زمان ممکن نابود ساخته‌اند اما برابر یک گروه مبارز مسلمان و مقاوم شکست سختی خوردند.

وی با یاد آوری رویای شوم دشمنان ایران اسلامی مبنی بر اینکه جمهوری اسلامی با فشارهای حداکثری تا پایان سال ۹۷ دوام نمی‌آورد، گفت: اما با هوشمندی ملت، با عظمت وکرامت ایستادگی کردیم و دشمنان ایران اسلامی و ملت ایران بار دیگر در دستیابی به اهداف پلید خود علیه نظام اسلامی و ملت ایران ناکام شدند.

مسئول روابط عمومی کل سپاه با اشاره به اقدامات سپاه در راستای جلوگیری از شیوع ویروس کرونا در کشور گفت: ازشروع بیماری منحوس کرونا در کشور فرمانده محترم کل سپاه با دکتر نمکی تماس داشتند و در خصوص تمامی زمینه‌های همکاری اعلام آمادگی کردند.

وی افزود: طی ماه‌هایی که از شروع کرونا تاکنون گذشته در چند زمینه مشخص مجموعه سپاه ورود پیدا کرده است که بخش اول آن آگاهی‌بخشی بود که همگام با صدا و سیما و سایر مجموعه‌های فرهنگی، آموزش‌های لازم برای مردم صورت پذیرد و بخش دوم شامل تجهیزاتی بود که باید برای بیمارستانها مراکز بهداشتی ودرمانی تامین شود

سردار شریف در بخش دیگری از سخنانش به اجرای طرح شهید سلیمانی در سراسر کشور اشاره و گفت: این طرح حاصل مشارکت بسیج و وزارت بهداشت است که در این دوره غربالگری برای کمک به شناسایی مبتلایان و کمک برای درمان و شناسایی افرادی که نیاز به مراقبت ویژه دارند با همکاری خانه‌های بهداشت در دستور کار است تا بتوانیم در قالب تیم‌هایی که متشکل پزشک، پرستار، بهیار، مسئول تأمین لجستیک و... نیز در آن دیده شده، یک امکان بهتری در درون محلات برای کمک به بیماران کرونایی و درمان آنها فراهم کنیم.

سخنگوی سپاه از دستاوردهای این طرح را کمک به کاهش مشکلات بیماران کرونایی و کاهش مرگ و میر ناشی از کرونا برشمرد و تصریح کرد: این طرح بواسطه پراکندگی گسترده پایگاه‌های بسیج در سراسر کشور و از جمله تا عمق محلات، می‌تواند با همکاری وزارت بهداشت به اهداف ارزشمند آن که همانا تقویت ارائه خدمات به مردم در مواجهه با این بیماری است، برسد.

در این مراسم، مستند عبدالحمید سالاری، نخستین شهید مدافع حرم استان هرمزگان اکران شد.

با حکم رهبر انقلاب اسلامی انجام شد؛

انتصاب حجت‌الاسلام شکری به نمایندگی ولی‌فقیه در بنیاد شهید و امور ایثارگران

حضرت آیت‌الله خامنه‌ای در حکمی حجت‌الاسلام یوسفعلی شکری را به نمایندگی ولی‌فقیه در بنیاد شهید و امور ایثارگران منصوب کردند.

متن حکم رهبر انقلاب اسلامی به این شرح است:

بسم‌الله الرّحمن الرّحیم

جناب حجت‌الاسلام آقای حاج شیخ یوسفعلی شکری دامت‌افاضاته

در پی درگذشت مرحوم حجة‌الاسلام آقای شهیدی رحمة‌الله‌علیه و با طلب مغفرت و رحمت برای ایشان و یاد نیک از تلاششان در بنیاد شهید، جناب‌عالی را که حضور طولانی در آن بنیاد محترم داشته و مفتخر به خدمت درازمدت به خانواده‌های مکرّم شهیدان میباشید و بحمدالله صلاحیت‌های لازم برای نمایندگی ولی‌فقیه در شما جمع است، به نمایندگی در بنیاد شهید و امور ایثارگران منصوب میکنم. حساسیت و اهمیت این جایگاه، در مفاد وظائف ابلاغی کاملاً منعکس است و جداً امیدوارم که در دوره مسئولیت جناب‌عالی این وظائف به‌طور کامل صورت پذیرد. توصیه مؤکد اینجانب همکاری و هم‌افزائی دستگاه نمایندگی با بخش ریاست بنیاد است. برای جنابعالی و جناب آقای اوحدی در هر چه بهتر ادا کردن این مسئولیت دعا میکنم.

والسلام علیکم و رحمة‌الله
سیدعلی خامنه‌ای
۱۶ آذر ۱۳۹۹

وزارت اطلاعات اعلام کرد

ضربه به باندهای سازمان‌یافته قاچاق سلاح، مهمات و مواد مخدر

اعضای اصلی باند بین‌المللی قاچاق سلاح و مهمات و مواد مخدر که توسط دو تبعه کشورهای خارجی در داخل کشور هدایت می‌شدند، در آذربایجان غربی شناسایی و دستگیر شدند.

به گزارش مرکز روابط عمومی و اطلاع‌رسانی وزارت اطلاعات، با اقدامات گسترده اطلاعاتی و عملیاتی سربازان گمنام امام زمان (عجل‌الله تعالی فرجه الشریف) در اداره کل اطلاعات استان آذربایجان غربی، در دو عملیات هوشمندانه، باند بین‌المللی قاچاق سلاح و مهمات و مواد مخدر که توسط ۲ تبعه کشورهای خارجی در داخل کشور هدایت می‌شدند، شناسایی و متلاشی گردید.

در این دو عملیات، سرکرده داخلی باند به همراه ۳ نفر از اعضای اصلی دستگیر و ۵۲۰ کیلوگرم هروئین کشف گردید.

برابر بررسی‌های بعمل آمده در استان آذربایجان غربی، انبارهای بزرگ دپوی سلاح و مهمات در روستاهای مرزی شناسایی و در بازرسی صورت گرفته؛ بیش از ۵۰۰ قبضه انواع سلاح کمری، شورشی، شکاری و مقادیر قابل توجهی مهمات کشف و ضبط گردید.

وزارت اطلاعات همچنین ضمن قدردانی از مردم فهیم و انقلابی ایران عزیزمان، اعلام می‌نماید: درصورت مشاهده هرگونه تخلف در زمینه‌های مختلف قاچاق، مراتب را با ستاد خبری ۱۱۳ وزارت اطلاعات در میان بگذارند.

مؤسسات، به همان بودجه ۹۹ اکتفا کنند!

غلامرضا بنی‌اسدی

کار درست همین بود که دختر شهید سلیمانی انجام داد. صریح و صادق. چنان که از پرورده مکتب سلیمانی انتظار می‌رفت. او ردیف اعلامی در جدول بودجه ۱۴۰۰ را نپذیرفت. یعنی قبل از آنکه بودجه‌ای از پیشنهاد دولت به تصویب مجلس برسد، آن را رد کرد. او خواست این بودجه‌ها،به رفع مشکلات مردم که سلوک سلیمانی بود اختصاص یابد. او این را هم روشنگری کرد که "تقاضایی از جانب خانواده شهید و بنیاد مکتب حاج قاسم برای اختصاص ردیف بودجه صورت نگرفته بوده است." اما به محض اطلاع از موضوع، "این نکته از طریق مدیرعامل بنیاد به دستگاه‌های مسئول منتقل شده است." او معرکه نگرفت برای این کار و از بالا به پایین هم نگاه نکرد بلکه "از دغدغه مسئولان محترم اجرایی و دست‌اندرکاران تنظیم بودجه" تشکر هم کرد اما موضع خانواده شهید را هم به صراحت بیان کرد. باری، سلیمانی، برج و باروی امنیت وطن بود و با خون پاکش، رسم‌الخط خدمت را هم روشنایی تازه بخشید. نه وقتی بود به سفره نگاه داشت و نه قرار است دیگران به اسم او چنین نگاهی داشته باشند. با این خبر آدم به یک "ای‌کاش" می‌افتد؛ ای کاش صاحبان دیگر مؤسسات هم به این شیوه مرضیه اقبال نشان می‌دادند. کاش بسیاری از تشکل‌ها و تشکیلات‌ها، که حاصل آن را هم جمعی معدود برداشت می‌کنند، به این راه می‌آمدند و در سخت هنگامه‌ای که دچار آن هستیم به نفع بودجه عمومی، اصلا به نفع بودجه مبارزه با کرونا، حداقل امسال، دست می‌شستند از بخشی از بودجه‌های خود. آنچه – البته – برخی از اهل قلم، بیان کردند در حد آرزوست که اگر می‌توانستم بودجه بسیاری از مؤسسات را قطع می‌کردم اما ما این آرزو را رقیق‌تر و لطیف‌تر به قلم می‌آوریم که ای‌کاش، صاحبان مؤسسات، لااقل امسال از خیر افزایش بودجه می‌گذشتند و رسماً به دولت و مجلس می‌نوشتند که به همان بودجه ۱۳۹۹ قناعت خواهند کرد و می‌فرمودند، اضافه را صرف توسعه سلامت مردم کنند. به هر حال بزرگواران قطعاً قصدی جز خدمت ندارند و چون جامعه هدف‌شان مردم بزرگوار هستند، این مردم هم اول باید سلامت و مصون از گزند باشند تا دل به کلام نورانی حضرات دهند. بیمار که در شمار "رفع‌القلم" است. چندان تکلیفی نمی‌توان از او طلب کرد چه رسد که بیاید و از خرمن پرفیض حضرات و برنامه‌های جهان شمول مؤسسات، بهره‌مند شود. مهمتر از این هم فقر است که در نکبت تحریم‌های ترامپی و پیامد ویروس منحوس کرونا، دامن گسترده و دست روزگار، همان سفره‌های نیمه خالی را هم برش زده است. روشن است که فقر بیاید، جا را برای ایمان تنگ می‌کند. حضرات هم که به دنبال توسعه ایمان هستند پس می‌توان توقع داشت از افزایش بودجه مؤسسات چشم بپوشند. ان‌شاالله.

زینب سلیمانی: بودجه بنیاد حاج‌قاسم را به حل مشکلات مردم اختصاص دهید

دختر شهید سلیمانی در پی انتشار مفاد بودجه ۱۴۰۰ و درج نام بنیاد مکتب آن شهید در ردیف بودجه‌های پیشنهادی، با صدور بیانیه‌ای از دولت خواست که بودجه در نظر گرفته شده به این مجموعه را به حل مشکلات مردم اختصاص دهد.

به گزارش ایرنا، متن این بیانیه که روز شنبه توسط زینب سلیمانی و در فضای مجازی و شبکه‌های اجتماعی انتشار یافت، بدین شرح است:

بسم رب الشهداء و الصدیقین

مردم غیور ایران!

دوستداران حاج قاسم سلیمانی!

کمتر از یک ماه تا سالگرد شهادت سردار دل‌ها باقی مانده است و ملت بزرگ ایران و امت عظیم اسلامی به عنوان صاحبان اصلی مکتب حاج قاسم، در صدد بزرگداشت سلوک و مسلک این مجاهد مخلص هستند.

طی چند روز گذشته اخباری منتشر شد که در لایحه بودجه ۱۴۰۰ مبلغی برای بنیاد مکتب حاج قاسم سلیمانی در نظر گرفته شده است. آنچه مسلم است، سرمایه بی‌بدیل برای تعمیق و گسترش مکتب حاج قاسم، محبت دل‌های امت و قلوب شیفتگان انقلاب اسلامی است و ازسوی دیگر نیز تقاضایی از جانب خانواده شهید و بنیاد مکتب حاج قاسم برای اختصاص ردیف بودجه صورت نگرفته بوده است.

البته این نکته از طریق مدیرعامل بنیاد به دستگاه‌های مسئول منتقل شده است؛ اما اینجانب به نمایندگی ازسوی خانواده شهید سلیمانی ضمن تشکر از دغدغه مسئولان محترم اجرایی و دست اندرکاران تنظیم بودجه، به اطلاع می‌رسانم؛ اقدام شایسته در این زمینه، حذف عنوان بنیاد از ردیف بودجه ۱۴۰۰ و اختصاص این بودجه‌ها به حل مشکلات مردم و ترویج مکتب حاج قاسم است که سلوک آن شهید عزیز نیز همین مرام بوده است.

زینب سلیمانی
۹۹/ ۹/ ۱۵

خطیب‌زاده:

ملاحظات وزارت خارجه در مصوبه مجلس مورد توجه قرار نگرفته است

سخنگوی وزارت امور خارجه تأکید کرد: در موضوع قانون اقدام راهبردی برای لغو تحریم‌ها و صیانت از حقوق ملت ایران نظرات و ملاحظات جدی وزارت امور خارجه مورد توجه قرار نگرفته است.

به گزارش ایرنا، سعید خطیب‌زاده سخنگوی وزارت امور خارجه درباره مشورت مجلس با وزارت امور خارجه برای تدوین طرح راهبردی لغو تحریم‌ها همچنین افزود: از نماینده وزارت امور خارجه برای شرکت در آخرین جلسه هماهنگی در کمیسیون امنیت ملی و سیاست خارجی مجلس در روز دوشنبه ۱۰ آذر ۱۳۹۹ دعوت به عمل آمد، اما ناگهان در آخر وقت روز یکشنبه اطلاع داده شد که جلسه ملغی شده است. البته متعاقبا اطلاع حاصل شد که جلسه مزبور عصر همان روز (یکشنبه) برگزار شده و تصمیمات لازم بدون حضور وزارت امور خارجه اتخاذ شده است.

رئیس سازمان بازرسی کل کشور در دیدار با خودروسازان تأکید کرد؛

مهلت ۲ هفته‌ای برای عرضه خودروهای مستقر در پارکینگ‌ها به متقاضیان

رئیس سازمان بازرسی کل کشور از خودروسازان خواست طی دو هفته همه خودروهای مستقر در پارکینگ‌ها را در راستای ایفای تعهدات خود به متقاضیان عرضه کنند و نتیجه آن به سازمان بازرسی کل کشور گزارش شود.

به گزارش سازمان بازرسی کل کشور، نشست بررسی مشکلات خودروهای ناقص و تجاری مستقر شده در پارکینگ خودروسازان با حضور رئیس سازمان بازرسی کل کشور، مدیران ۲ شرکت خودروساز مطرح، معاونان بانک مرکزی، گمرک و مدیرانی از ناجا، محیط‌زیست، استاندارد، سازمان راهداری و حمل و نقل جاده‌ای در سازمان بازرسی کل کشور برگزار شد.

حجت الاسلام درویشیان در این نشست با تأکید بر اینکه تصور مدیریت بازار به منظور سود بیشتر توسط خودروسازان در افکار عمومی وجود دارد، گفت: به‌رغم تحریم‌ها به خصوص در حوزه هسته‌ای، نظامی و دفاعی شاهد پیشرفت‌های حیرت‌آوری هستیم ولی در حوزه خودرو این وضعیت ملاحظه نمی‌شود.

وی با تأکید بر اینکه باید تلاش کنیم تا التهاب بازار خودرو کاهش یابد، افزود: این تلقی در جامعه وجود دارد که می‌خواهند عمدا خودروها را کف پارکینگ‌ها نگه دارند تا افزایش قیمت پیدا کند و یا شورای رقابت را مجبور به افزایش قیمت کنند که این مسأله منجر به بدبینی در جامعه شده است.

درویشیان درخصوص قطعات وارداتی صنعت خودرو با طرح این سؤال که آیا امکان تولید این قطعات در داخل نیست تا وابستگی به خارج کمتر و قطع شود، تصریح کرد: اگر توانسته‌ایم بالای ۹۰ درصد از قطعات را داخل کشور تولید کنیم، چطور با وجود پنج

هزار شرکت دانش‌بنیان، بخشی از این قطعات وارداتی قابل تولید در داخل نیست؟

رئیس سازمان بازرسی کل کشور در خصوص افزایش تقاضای خودرو در کشور گفت: اگر تولید باشد و عرضه نیز به موقع صورت بگیرد، جو روانی حاکم در جامعه در تقاضا کاهش پیدا خواهد کرد.

درویشیان با اشاره به تشکیل این نشست، هدف از برگزاری آن را بررسی علل وجود خودروهای ناقص در کف پارکینگ، عدم تحویل خودروهای تجاری‌سازی شده به متقاضیان و همچنین بررسی مشکلات خودروسازها در این زمینه برشمرد.

وی گفت: طبق آماری که داریم یکی از خودروسازان حدود ۳۱ هزار خودرو آماده تحویل به مشتریان دارد و به نظر می‌رسد چون ناوگان حمل و نقل مشکل دارد، این امر صورت نمی‌گیرد.

رئیس سازمان بازرسی کل کشور با طرح این سؤال که مشکل نیروی انتظامی در شماره‌گذاری چیست، اظهار داشت: حدود ۲۰ هزار خودروی تولیدی توسط دو خودروساز کشور، معطل پلاک و شماره‌گذاری است.

اشکان میرمحمدی بازرس کل امور صمت سازمان بازرسی کل کشور نیز ضمن ارائه گزارش و بیان آماری از وضعیت خودروهای تولید شده ناقص در کف کارخانه مربوط به خودروسازان، به تعداد خودروهای شماره‌گذاری نشده علی‌رغم فاکتور شدن، خودروهایی که به واسطه مشکلات حمل هنوز به متقاضیان تحویل نشده‌اند، اهم قطعات کسری خودروهای تولیدی و سهم هر یک از قطعه‌سازان در این خصوص اشاره کرد.

همچنین مدیران ۲ شرکت خودروسازی کشور، وابستگی به برخی قطعات وارداتی، مشکل در تأمین ثبت سفارش ارز، افزایش هزینه حمل و برخی مشکلات در حوزه زیست‌محیطی و گمرک را دلیل اصلی مشکلات و عدم به‌موقع عرضه خودرو اعلام داشتند.

فرشاد مقیمی مدیرعامل ایران‌خودرو با اشاره به اینکه اخیراً مجوز گمرک اختصاصی ایران‌خودرو اخذ شده و به شکل حمل‌ونقل ریلی نیز خودروها حمل خواهند شد گفت: ان‌شاءالله تا آخر آذر خودروها از پارکینگ فروش خارج می‌شوند.

سیدجواد سلیمانی مدیرعامل سایپا نیز با تأکید بر ضرورت استفاده از کفی‌های مخصوص حمل و نقل خودرو در کشور، به مشکلات مطرح شده ازسوی سازمان محیط‌زیست در خصوص ساندروهای تولیدی که از قطعات منفصله مستقر در گمرک صورت پذیرفته بود، اشاره کرد.

آگهی مناقصه عمومی

نوبت اول

شرکت سهامی آب منطقه ای مرکزی (بعنوان دستگاه مناقصه گذار) در نظر دارد مناقصه انجام عملیات نظافت، آبدارخانه، نگهداری فضای سبز، رانندگی وسائط نقلیه و حفاظت و فیزیکی ساختمانهای ستادی ادارات تابعه در سطح استان در سال ۹۹-۱۴۰۰ را براساس مشخصات و شرایط کلی مندرج ذیل برگزار نماید.

۱ – موضوع مناقصه – نوع مناقصه: مناقصه انجام عملیات نظافت، آبدارخانه، نگهداری فضای سبز، رانندگی وسائط نقلیه و حفاظت و فیزیکی ساختمانهای ستادی ادارات تابعه در سطح استان در سال ۹۹-۱۴۰۰ - دو مرحله ای

۲ – مبلغ برآوردی: ۴۵.۶۷۳.۲۰۰.۰۰۰ ریال (چهل و پنج میلیارد و ششصد و هفتاد و سه میلیون و دویست هزار ریال)

۳ – مبلغ تضمین فرآیند ارجاع کار (ریال): ۲.۲۸۳.۶۶۰.۰۰۰ ریال (دو میلیارد و دویست و هشتاد و سه میلیون و ششصد و شصت هزار ریال)

۴ – محل اجرا – مدت اجرای کار (ماه): استان مرکزی - ۱۲ ماه

۵ – رتبه و پایه: شرکتهای خدماتی

* متقاضیان شرکت در مناقصه می توانند جهت دریافت اسناد مناقصه از تاریخ درج آگهی، از ساعت ۸ صبح روز یکشنبه مورخ ۹۹/۹/۱۶ الی ساعت ۸ روز پنجشنبه مورخ ۹۹/۹/۲۰ به سامانه تدارکات الکترونیکی دولت به شماره فراخوان: ۲۰۹۸۰۰۱۱۶۴۰۰۰۰۱۵ به آدرس www.setadiran.ir مراجعه نموده و اسناد را دریافت نمایند. ضمناً آگهی فوق در سایت اینترنتی معاونت برنامه ریزی و نظارت راهبردی کشور به آدرس: http://iets.mporg.ir، قابل رویت می باشد.

* متقاضیان موظفند اسناد را پس از تکمیل و ارائه مدارک خواسته شده حداکثر تا ساعت ۸ صبح روز یکشنبه مورخ ۹۹/۹/۳۰ در سامانه تدارکات الکترونیکی دولت بارگذاری نمایند.

دفتر روابط عمومی شرکت سهامی آب منطقه‌ای مرکزی

ادامه محدودیت و ممنوعیت‌های ترافیکی

رئیس مرکز اطلاعات و کنترل ترافیک پلیس راهور ناجا از ادامه محدودیت‌ها و ممنوعیت‌های ترافیکی در شهرهای نارنجی و قرمز خبر داد.

سرهنگ احمد شیرانی در گفت‌وگو با ایسنا، در باره ادامه طرح محدودیت و ممنوعیت‌های ترافیکی جلوگیری از شیوع ویروس کرونا گفت: محدودیت و ممنوعیت‌های ترافیکی اعمال شده در شهرهای قرمز و نارنجی ادامه دارد. وی گفت: بر همین اساس تردد خودروها از ساعت ۲۱:۰۰ تا ۰۴:۰۰ در این شهرها ممنوع و توسط دوربینهای ثبت تخلف جریمه می‌شوند. رئیس مرکز اطلاعات و کنترل ترافیک پلیس راهور ناجا تأکید کرد: ورود پلاکهای غیر بومی و خروج پلاکهای بومی به این شهرها نیز ممنوع است.

جبهه اطلاع

***انتشار بیانیه خانم زینب سلیمانی فرزند سردار شهید قاسم سلیمانی که در آن خواستار حذف ردیف بودجه «بنیاد فرهنگی شهید قاسم سلیمانی» از لایحه بودجه ۱۴۰۰ شد، بازتاب مثبت و گسترده‌ای در سطح کشور داشت. مردم، ضمن تحسین این حرکت ارزشی، از دست‌اندرکاران سایر بنیادها و مؤسساتی که از بودجه دولتی استفاده می‌کنند خواستند از این اقدام پیروی کنند و داوطلبانه از دریافت این بودجه‌ها خودداری نمایند.**

***نشریه القدس‌العربی نوشت: مسأله بازگشت بایدن به توافق هسته‌ای باعث ناراحتی ترامپ و متحدانش در خلیج فارس و اسرائیل شد. این متحدان، همگی در بحرانی‌تر کردن اوضاع به منظور ایجاد مانع بر سر راه بازگشت به توافق هسته‌ای نقش داشتند. این نشریه افزود: نباید ترور فخری‌زاده را دست‌کم گرفت، اسرائیل با این ترور درصدد سخت‌تر کردن کار بازگشت بایدن به برجام برآمده است.**

آزمون و خطا بس است
کرونا را جدی بگیرید

نزدیک یک سال از درگیر شدن مردم و مسئولین با ویروس کشنده کرونا می‌گذرد و در این مدت بیش از ۵۰ هـزار نفـر از هموطنان ما جان خـودرا بخاطر ابتـلا به ویروس کووید ۱۹ از دسـت داده‌اند. در این مدت ده‌ها هزار نفر آگاهانه و یا نا آگاهانه به استقبال سرنوشـت تلخی رفتند که می‌توانسـتند بـا رعایت دستور العمل‌های بهداشتی سرنوشت بهتری را برای خود رقم بزنند و امروز مانند بسیاری از مردم، بودن در کنار افراد خانواده را ادامه بدهند و دیگران را سـوگوار خود نکنند.

حدود یک سـال از هجوم بی‌رحمانه این بیماری مرگبـار بـه شـهرهای مختلـف کشـور و افزایش نگران‌کننـده آمار قربانیان کرونـا می‌گذرد با اینحال عـده‌ای از مردم با عدم توجه به توصیه‌ها و دسـتور العمل‌های بهداشتی و با عادی انگاری اوضاع، خودرا در دام این بیماری مسری گرفتار می‌کنند و شرایط را برای خود و دیگر همشهریان دشوار می‌کنند.

مترو و اتوبوس قفل شد!

با پایـان یافتن تعطیلات دوهفته‌ای که ازسـوی سـتاد ملی مبارزه با کرونا اعلام شده بود، صبح اولین روز هفته جاری، خیابان‌ها و بازار تهران شاهد انفجار جمعیت بودند. براساس مشاهدات میدانی خبرنگار ما، روز شنبه گذشـته با پایان یافتن تعطیلی دو هفته‌ای تهران وسـایل نقلیـه عمومی مانند متـرو و اتوبوس شـاهد ازدحام شـدید و عدم رعایت فاصله اجتماعی ازسوی مسافران بود که می‌تواند بلای جان کلانشهر تهران باشد.

ایـن روزهـا فاصله‌گـذاری اجتماعـی در مترو و اتوبـوس از ۱/۵ متر به ۱۰ سـانتی متر کاهش یافته و علاوه بر این مسـافران که ناگزیر به رفت و آمد با وسایل نقلیه عمومی هسـتند برای اعتراض به وضع پیش آمـده اقدام به حرف زدن در این اماکن بسـته می‌کننـد که خطر گسـترش ویروس کرونـا در این وسایل نقلیه را افزایش داده است.

افزایش تردد با وسـایل نقلیه عمومی بویژه مترو و اتوبوس می‌تواند شـیب کند کاهـش آمار قربانیان و مبتلایـان کرونایـی را به روند صعـودی تبدیل و سیاسـت‌ها و محدودیت‌هـای در نظـر گرفته شـده ازسوی ستاد ملی مقابله با کرونا را بی‌اثر کند.

در ایـن میان حمل و نقل عمومی برای شـهر ۹ میلیونـی تهران موضوع سـاده‌ای نیسـت که راحت بشود از آن گذشت و کوچکترین تصمیمی چه درست و چـه غلط در این باره قطعـا تبعاتی غیرقابل کتمان برای شهر و شهروندان در پی دارد.

آنچه این روزها در تهران و شهرهای بزرگ دیگر در ظاهر اتفاق می‌افتد این اسـت کـه محدودیت‌ها کمتر شده، ولی ذره‌ای از خطر کرونا کم نشده است و هـر گونه عادی انگاری ما را به وضعیت قرمز و حتی سیاه بر می‌گرداند.

بازار تهران در روزهای اوج کرونا

مشاهدات میدانی خبرنگار ما از قلب اقتصادی تهران (بازار بزرگ) حاکی از رعایت نیم بند دستورالعمل‌های بهداشـتی و فاصله‌گذاری اجتماعی ازسـوی بسیاری از کسبه اسـت. به نظر می‌رسـد رعایت‌های نیم بند دستور العمل‌های بهداشتی توسط کاسبان بازار تهران نـه برای حفظ جان و کاهش آمار مبتلایان و قربانیان بیماری کرونا بلکه برای جبران ضرر و زیان‌های مالی در پی تعطیلی این دو هفته است.

بسـیاری از کسبه این منطقه با وجود تمکن مالی بالا، چنـدان تمایلی در خرید اقلام بهداشـتی برای جلوگیری از انتقال ویـروس کرونا ندارند و کارگران، باربـران و کولبرها هم گرانـی و درآمد پایین را بهانه رعایت نکردن دسـتورالعمل‌ها می‌کنند، مزید بر این فعالیت اتباع بیگانه بی‌شماری که غیر قانونی و بدون هـراس از جریمـه شـدن در این منطقه بـه فعالیت مشـغولند و هیـچ اعتنایی هـم به نکات بهداشـتی نمی‌کننـد قطـع زنجیـره انتقـال ویـروس کرونـا را سخت‌تر و پیچیده‌تر می‌کند.

با این وصف کرونا می‌تواند در این نقطه از شهر به سـرعت از فردی به فرد دیگر منتقل شود و تا زمانی که اولویت کاهش میزان مبتلایان و فوتی‌ها نباشـد، این ویروس همچنان جولان می‌دهد.

از مراکز فروش تلفن همراه چه خبر؟

با اینکه یکسال از جولان ویروس کرونا در کشور می‌گـذرد و روزانـه صدها نفـر از هموطنانمان جان خـودرا بخاطر ایـن بیماری از دسـت می‌دهندمراکز خرید همچنان شـلوغ اسـت. برای نمونه، در تهران پاسـاژ علاءالدین (مرکز خریـد و فروش تلفن همراه درقلب شـهر تهران) همچنان پر رفت و آمد اسـت. افزایش قیمت اجناس و به تبع آن قیمت گوشی‌های وارداتـی، مردم را برای خرید فـوری و یا تعمیر تلفن همراه به این پاساژ سرازیر کرده است.

آمـوزش از راه دور دانش‌آموزان و اسـتفاده از برنامه شاد (شبکه آموزشی دانش‌آموزان) که نیازمند نصب این برنامه روی تلفن‌های هوشمند است، همه دانش‌آموزان را ملزم به تهیه گوشـی و یا تبلت کرده است، نیاز مبرم خانواده‌ها به تبلت و یا تلفن هوشـمند این روزها آنها را ناچار به مراجعه به مراکز خرید تلفن همراه کرده است.

ترس از بالا رفتن قیمت ارز که تأثیر مستقیمی بر بالا رفتن قیمت اجناس خارجی دارد، هجوم مشتریان بـه مراکز فروش تلفن همـراه را روز به روز افزایش داده اسـت. با اینکه اکثر فروشـنده‌ها و مشتریان در اینگونـه اماکن از ماسـک صورت اسـتفاده می‌کنند اما اصطکاک غیر قابـل اجتناب و گفتگوی چهره به چهره از فاصله نزدیک، شـیوع بیماری و ابتلای افراد بیشتر به کرونا را – در اینگونه اماکنی که فاقد نظارت هستند – افزایش می‌دهد.

شلوغی کارگزاری‌های بیمه

یکی از شهروندان در این زمینه می‌گوید: دیروز در مراجعه به یکی از شـعب بیمه تامین اجتماعی و یک دفتر کارگزاری بیمه در شـرق تهرا ن شـاهد اوضاع بسیار اسفباری بودم. در آنجا جمعیتکثیری شامل زن ومـرد و پیر و جوان در فضای کوچک و سرپوشـیده ازدحـام کـرده بودند کـه هرکدام بـرای رفع و حل مشـکل خود در چنین شـرایطی خطر حضور در این مکان را به جان خریده بودند و خودرا تسـلیم احتمال به ابتلا به کرونا کرده بودند.

این شـهروند می‌افزاید: آنچه در این مکان کاملا مشهود بود بی‌برنامگی، عدم مدیریت و نبود هرگونه نظارت ازسـوی مسـئولین بود. یک مرجعه‌کننده که فردی مسـن بود در پاسـخ به این سـؤال که چرا در این ازدحام مراجعه کرده اسـت گفت: چاره‌ای ندارم! چند روز که مراکز بیمه تعطیل بودند، برنامه‌های غیر حضوری بیمه هم فقط شعاری و در حد تبلیغات است، این برنامه‌ها ناقص و در بسیاری موارد کارایی ندارند

و به مراجعه مراکز بیمه نیاز دارد. بیمه هم اجبار کرده در یک محدوده زمانی مراجعه کنیم وگرنه سابقه بیمه ما بـه باد می‌رود. یک مراجعه دیگـر نیز گفت: اینها فقط می‌خواهند وانمود کنند که مدیریت می‌کنند ولی واقعیت این اسـت که اصلا دلشـان برای جان مردم نمی‌سوزد حتی اگر روزی چند صد نفر هم بمیرند.

آنچـه در بـالا خواندید فقط یک نمونه اسـت از واقعیت‌های تلخـی که این روزهـا در برخی ادارات دولتی مشـاهده می‌شود و سـتاد ملی مقابله با کرونا برای رفع اینگونه مشـکلات فقط به صدور دسـتور العمل‌ها و اعلام پروتکل‌ها بسنده می‌کند.

بـا اینکه تجربه طرح دوهفتـه‌ای محدودیت‌های کرونائی بطور نسـبی مفید و مثبت بود، معلوم نیست چـرا بخش‌های مهمی از این محدودیت‌ها برداشـته شـده و در شـرایط شـکننده کرونائی بازگشائی‌های وسیعی صورت گرفته است.

بازارهـا، پاسـاژها و سـایر مراکز خریـد، ازجمله کانون‌های اصلی انتقال ویروس کرونا هستند. تعطیلی دوهفته‌ای این مراکز، به جلوگیری از گسترش انتقال ویروس کرونا کمک کرد ولی کافی نبود.

ساعت تعطیلی مغازه ها

انتخاب سـاعت ۸ شـب برای تعطیلـی مغازه‌ها، موجب شده در فاصله میان ساعت ۸ تا ۹ که مقررات منع رفت و آمد شبانه شروع می‌شود، ترافیک شدیدی در خیابان‌هـای اصلی شـهرها از جمله تهران بوجود بیاید. نکته تاسف بار این است که حتی همین مقررات نیز توسـط بسـیاری از مغازه‌داران رعایت نمی‌شود و مغازه‌ها بویژه فروشگاه‌های کفش و اجناس مصرفی تجملی تا نزدیک ساعت ۹ شب باز هستند. این نیز به ضعف نظارت برمی گردد کما اینکه در سـاعت تعیل شـدن مغازه‌ها نیز باید تجدید نظر شود و مثلا پایان کار مغازه‌ها به ۷ شب تغییر کند.

برخی سؤال می‌کنند عملکرد قرارگاه عملیاتی ستاد ملی مبارزه با کرونـا در برخورد با این بی‌انضباطی‌ها از ۶ آبان (زمان تشـکیل این قرارگاه) تا کنون چگونه بوده اسـت و آیا این قرارگاه توانسته – به شکلی که از آن انتظار می‌رود – پاسـخگوی وضعیت نابسامان موجود باشد یا خیر؟

یکی از اقدامات و وظایـف این قرارگاه که در متن حکم رئیس‌جمهور به وزیر کشـور آمده افزایش حضور محسـوس ضابطین و ناظریـن پروتکل‌های مصوب و ترغیب اقشـار مردم به رعایت الزامات بهداشتی است، اما آیا ضابطین و ناظرین این قرارگاه عملیاتی به اندازه کافی در نقاط لازم کشور حضور فیزیکی دارند یا خیر؟ اگر ندارند فلسـفه وجودی این قرارگاه چیسـت؟ و اگر دارند باید پاسخگوی این بی‌انضباطی و نابسامانی باشد.

توصیه‌های دلسوزانه

با ادامه روند افزایشـی آمار مبتلایـان و قربانیان ویروس کرونا در کشور و اجرای سیاست‌های آزمون و خطا ازسـوی سـتاد ملی مقابله با کرونا چاره‌ای جز تکرار توصیه‌های دلسوزانه به مردم و مسئولین وجود ندارد.

از سـتاد ملی مبارزه با کرونا توصیه می‌پرسیم اگر سیاسـت شما توقف روند شیوع و ابتلا به این بیماری و نیز اراده واقعی شـما شکست کرونا در کشور است چـرا به نتایج مثبت تعطیلی دوهفته‌ای قانع شـدید و شـرایط را برای بازگشـت برخی از اصناف به حالت عادی مناسـب دیدید؟ چرا این تعطیلی را به صورت یکماهه و پیوسته ادامه ندادید تا بار دیگر شاهد شوک دیگری در کشور نباشیم؟

تعطیلـی پیوسـته یکماهه، اقدام لازمـی بود که می‌توانسـت به مهار کردن بیماری کرونا کمک قابل توجهـی کند و حق این بود کـه تعطیلی کانون‌های انتقال ویروس تا یکماه ادامه پیدا می‌کرد. کشورهائی که در شکسـت دادن کرونا موفقیت‌هائی به دسـت آورده‌اند، زمان بیشـتری را برای اِعمال محدودیت‌ها در نظـر گرفتند. این کشـورها بایَد الگـوی ما برای مبـارزه بـا کرونا باشـند. در مورد سـاعت پایان کار مغازه‌ها نیز تأکید می‌کنیم که برای جلوگیری از پدید آمدن ترافیک قبل از شروع ساعت ممنوعیت عبور و مرور، ساعت پایان کار مغازه‌ها را از ساعت ۸ شب به ۷ شب تغییر دهید.

اقدام دیگر، نظارت دقیق بر اجرای محدودیت‌هاست که متأسـفانه در این بخش نیـز کوتاهی‌های زیادی داریم. اگر به دلیل مشکلات اقتصادی امکان تعطیل کردن طولانی‌مدت کسـب و کارهـای غیرضروری وجود ندارد، چاره کار در اینسـت کـه نظارت دقیقی بر اجـرای کامل تمام دسـتورالعمل‌های بهداشـتی مربوط به کرونا بگونه‌ای باشد که مجال هیچ تخلفی به هیچکس داده نشـود. در اینصورت نیز می‌توان به موفقیت در مبارزه با کرونا امیدوار بود. متأسفانه چنین نظارتـی نیز اِعمال نمی‌شـود و همین ضعف نظارت، عامل مهمی بـرای ماندگاری کرونا بلکه گسـترش مجدد آنست.

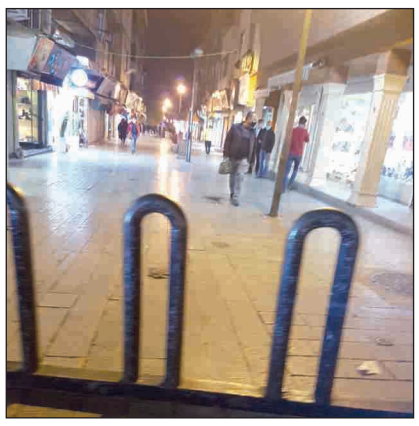

عکس – شنبه شب ساعت ۲۰/۳۰ دقیقه
باغ سپهسالار تهران

با اینکه سـاعت فعالیت اصناف تهران در همه بخش‌های مجاز، تا سـاعت ۲۰ تعیین شده است، اما این مقررات توسط بسیاری از مغازه‌داران رعایت نمی‌شود.

عکس – شنبه شب ساعت ۲۰/۴۰ دقیقه
خیابان لاله‌زار

سفرای چهار کشور رونوشت استوارنامه خود را تقدیم ظریف کردند

سـفرای اندونزی، تونـس، اوگاندا و مکزیک بـا حضور در وزارت امور خارجه با محمد جواد ظریف وزیر امور خارجه دیدار و رونوشت استوار نامه خود را تقدیم وی کردند.

به گزارش اداره کل اطلاع‌رسـانی و امور سخنگویی وزارت امور خارجه، "آزاره دو" سـفیر برزیل در ایران در پایان ماموریت خود با محمد جواد ظریف وزیر امور خارجه جمهوری اسـلامی ایران دیدار و خداحافظی کرد. آزاره دو از بهمن ماه سال ۱۳۹۵ سفیر برزیل در تهران بود.

همچنیـن "گییرمو آلخاندرو پونته اوردوریکا" سـفیر ایالات متحده مکزیک در جمهوری اسـلامی ایران در دیدار با محمد جواد ظریف وزیر امور خارجه کشـورمان رونوشـت استوار نامه خود را تقدیم کرد.

همچنین "محمد تزیکوبا کیسـامبیر" سفیر جدید جمهوری اوگاندا در کشورمان در آغاز ماموریت خود در جمهوری اسلامی ایران با محمد جواد ظریف وزیر امور خارجه کشـورمان دیدار و رونوشت استوارنامه خود را تقدیم کرد.

رونی پراسـتیو یولیانتورو سـفیر جمهـوری اندونزی نیز در کشـورمان در دیـدار با محمد جـواد ظریف وزیـر امور خارجه جمهوری اسلامی ایران رونوشت استوار نامه خود را تسلیم کرد.

سمیر المنصر سفیر جمهوری تونس در جمهوری اسلامی ایران در آغاز ماموریت خود در کشـورمان با محمد جواد ظریف وزیر امور خارجه دیدار و رونوشت استوار نامه خود را تقدیم کرد.

سفیر و نماینده دائم روسیه در سازمان‌های بین‌المللی در وین:

مسکو با برجام جدید مخالف است

سـفیر و نماینده دائم روسیه در سـازمان‌های بین‌المللی در وین با مخالفت با توافق هسـته‌ای جدید به جای برجام با ایران خاطرنشـان کـرد که هرگونه توافق هسـته‌ای جدیـد با ایران سال‌های زیادی بطول می‌انجامد.

میخاییـل اولیانوف روز یکشـنبه در توییتی نوشـت: برخی تحلیلگران خواهان توافق بهتر با ایران هستند.

مقام روس افـزود: آنها این اصل را از یاد برده‌اند که تکامل خوب اما بازگشـت به توافق هسته‌ای اولیه (حالت اولیه برجام) موضوع سختی است. وی ادامه داد: هرگونه تلاش برای بهبود بخشیدن آن (توافق هسته‌ای با ایران) نیاز به سال‌های طولانی مذاکره بدون تضمین برای دستیابی به نتایج مثبت دارد.

پیشتر نماینده دائم روسیه در سازمان‌های بین‌المللی در وین در مورد دورنمای مذاکرات ایران و آمریکا ازجمله درباره بازگشت واشنگتن به برجام خاطرنشـان کرد که در این مورد پیش‌بینی کردن دشوار است اما شانس برای مذاکره وجود دارد.

وی افزود: شـانس واقعی برای آغاز گفت‌وگوها بین ایران و آمریـکا وجود دارد اما موارد اختلاف بقدری زیاد اسـت که من نمی‌توانم در این مورد پیش‌بینی کنم. اولیانوف خاطرنشان کرد که بدون مذاکره جدید، می‌توان «برنامه جامع اقدام مشـترک» (برجام) را به حالت قبل و شرکت مجدد آمریکا در آن بازگرداند. این مقام روس در صفحه فیس بوکی خود نوشـت: دیپلمات‌ها و تحلیلگـران در مـورد سـیر اوضـاع پیرامون ایران در سـال ۲۰۲۱میلادی گمانه زنی می‌کنند. وی افزود: اظهارات مقام‌های ایرانی در این مورد قابل توجه اسـت که تصریح می‌کنند امکان بازگشـت خودکار و بـدون هرگونه مذاکره وضعیـت (پیرامون برجام) را به شـرایطی کـه در دوره اوباما قرار داشـت، ممکن می‌دانند. نماینده دائم روسـیه در سازمان‌های بین‌المللی مستقر در وین خاطرنشـان کرد: به این ترتیـب آمریکا به اجرای مفاد قطعنامه ۲۲۳۱ شـورای امنیت باز می‌گـردد و تحریم‌ها را لغو می‌کند و تهران اجرای کامل برجام را از سر می‌گیرد.

سخنگوی ستاد ملی مقابله با کرونا اعلام کرد

روند صعودی کرونا در ۵ استان

سـخنگوی سـتاد ملی مقابله بـا کرونا ضمن تشـریح آخرین مصوبات این سـتاد، توضیحاتی درباره دسـتیابی به واکسن کرونا، طرح محله محور شـهید سـلیمانی و روند بیماری در کشـور ارائه کرد.

به گزارش ایسنا، دکتر علیرضا رئیسی، گفت: نتیجه‌ای که امروز شاهد آن هستیم نتیجه تلاش‌های مردم و مسئولان است. در این چنـد هفته مردم خیلی خوب عمل کردنـد و رعایت پروتکل‌ها به بالای ۸۵ درصد رسید و این نوید بخش آن بود که بتوانیم زنجیره انتقـال بیمـاری را قطع کنیم. اما این محدودیت‌هـا هم می‌توانند بازگردند و تشـدید شـوند و هم می‌توانند کاهـش یابند؛ با رعایت پروتکل‌ها در شـاخص‌هایمان بهبود خواهـد یافت. مصوبات اخیر ستاد ملی مرونا معنای کامل مصوبات و محدودیت هوشمند است. مثـلا اکنون تهران وضعیت نارنجـی دارد اما اگر آهر هفته آمار به ما بگوید اوضاع قرمز شـده مجددا محدودیت‌هـا بازمی‌گردد. این موضوع برای تمام شهرهای نارنجی و زرد صادق است.

وی افـزود: با اجرای دقیـق پروتکل‌ها بعد از دو هفته شـاهد کاهـش مراجعات به مراکز درمانی خواهیم بـود و پس از ۵ هفته کاهـش موارد مرگ و میر را خواهیم داشـت. محدودیت‌های ما از ۵ آبان آغاز شـده و ۴۳ شهر در این تاریخ محدودیت داشتند و ۴۶ شـهر هم در ۱۴ آبـان محدودیت‌هایی را تجربه کردند. تسـت‌ها افزایش یافت و سختگیری‌های ما افزایش یافت.

رئیسـی با مروری بر وضعیت کرونا در جهان، گفت: در آمریکا مـوج تازه‌ای اتفـاق افتـاد و از ۲۸۰۰ مرگ در روز عبـور کردند. در انگلیس خیز جدیدی مشـاهده می‌شـود و مـرگ و میرها اوج می‌گیـرد. سـایت معتبری در مورد مرگ و میر کرونا در کشـورها پیش‌بینی‌هایی می‌کند و در مورد ما هم پیش‌بینی کرده بوند وه در نیمـه آذر مرگ‌های ما از روزی ۱۰۰۰ نفر گذر می‌کند اما با کمک مردم این پیش‌بینی شکسـته شـد درحالی که این پیش‌بینی برای سایر کشورها درست از آب درآمد.

۵ استان با روند صعودی بیماری

وی افزود: ما سه موج از بیماری را در کشور تجربه کردیم و بعد از رعایت پروتکل‌ها و محدودیت‌ها موج سـوم درحال نزولی شدن اسـت. مداخلاتی که براساس تصمیمات ستاد ملی کرونا انجام شد در ۵ آبـان، ۱۴ آبـان و اول آذر مداخلات صورت گرفت و مجموع آنها باعث شد خیز بلند بیماری را شکانده شود. استان‌های اردبیل، قزوین، گلسـتان، گیلان، مازنـدارن روند صعودی یا درحال صعود بیماری را تجربه می‌کنند. از ۱۶۰ شـهر قرمز اکنون ۶۴ شهر قرمز است و ۲۷۹ شهر نارنجی و ۱۰۵ شهر زرد هستند.

رئیسی درباره روند صعودی کرونا در استان‌های شمالی کشور، گفت: علت این روند صعودی به ۴ هفته قبل و سفرهایی که اتفاق افتاد بازمی‌گردد. در استان فارس ۱۱ شهر قرمز، در استان گلستان ۹ شهر، مازندارن ۶ شهر، قزوین ۵شهر، گیلان و اصفهان ۴ شهر؛ در اسـتان‌های اذربایجان غربی، خراسان رضوی و شمالی، اردبیل، کرمان و ایلام ۳شـهر قرمز داریم. این نشان می‌دعد برای کنترل بیماری به شهرهای قرمز این استان‌ها رجوع کنیم.

معاون وزیر بهداشت افزود: ما سه سناریو برای بیماری پیش‌بینی کرده بودیم. در سناریو سه روند صعودی ادامه می‌یافت، در سناریو دو فقط ماسک می‌زدیم و محدودیت‌ها را دنبال می‌کردیم و سناریو اول در قله بیماری متوقف می‌شـدیم. در صورت ماندن در سناریو اول ۳۰ هزار بیمار بیشتر بستری می‌شدند و ۴۶۰۰ نفر بیشتر از دنیا می‌رفتند و این نشان دهنده تأثیرات پروتکل‌ها است.

وی در ادامه گفت: هنوز ۷ شـهر داریم که باید به آنها به طور ویژه توجه کنیم که روند صعودی بیماری دارند. در اردبیل و پارس آبـاد در آذربایجان غربی، نطنز در اصفهان، خلیل‌آباد در خراسـان رضـوی، راور کرمان، بندرترکمن در گلسـتان و رودبار در گیلان حتـی روند بیماری متوقف هم نشـده اسـت و همچنان صعودی است. در ۱۱ شـهر هم بیماری متوقف شده اما نزولی نشده است؛ شـهرهای ساری، آمل، بهشـهر، آق‌قلا، فاروج، سـنقر، حرصین، نایین گرکان، رشـت، فارسان شـامل این موضوع هستند. میزان رعایت پروتکل‌ها در این شـهرها کم بوده است و یا دورهمی‌های خانوادگی داشتند.

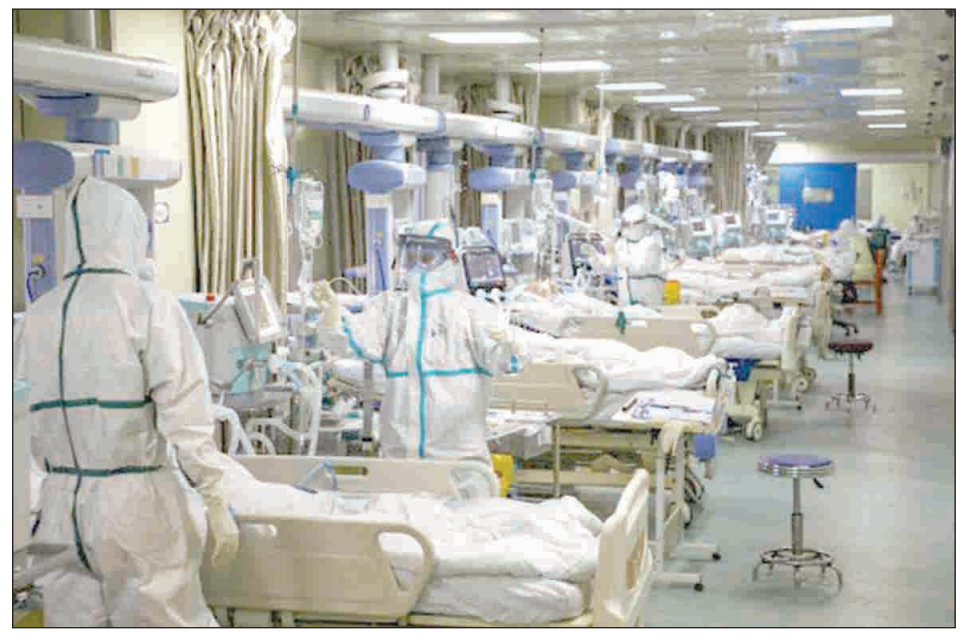

چه جریمه‌ای در انتظار ناقضان قرنطینه است؟

وی دربـاره رهگیری مبتلایان با کد ملی، بیان کرد: براسـاس آخرین آمار ۳۱ میلیون استعلام از بانک اطلاعاتی ما در ارتباط افراد مثبت گرفته شده است و نگذاشتیم ۴۶۳۷ نفر مبتلا که می‌خواستند سـوار وسایل نقلیه مانند هواپیما و... شـوند این کار را انجام دهند. این متخلفان خدمت دریافت نمی‌کننـد و جریمه ۲۰۰ هزارتومانی دارند و به قرنطینه منتقل می‌شـوند. تاکنون حدود ۲۵ هزار پیامک هم برای افرادی که نقض قرنطینه کرده‌اند ارسال شده است. طرح محله محور مقابله با کرونا بسیار مؤثر خواهد بود.

رئیسی افزود: کشورما سابقه بیش از ۴۰ سال در زمینه بهداشت و درمـان دارد. ایـن طرح در حیطه مراقبت، نظـارت و حمایت در جغرافیـای محله فعالیت می‌کند. برای قطع زنجیره ویروس، ایجاد محدودیـت راهکار اصلی نیسـت بلکه یک پنجـره فرصت برای شمایی بیمار، ایزوله کردن او و حمایت از او است.

۲۹۴ فوتی جدید کرونا در کشور

سـخنگوی وزارت بهداشـت از شناسـایی ۱۱۵۶۱ مورد جدید کووید۱۹ در کشور طی ۲۴ ساعت گذشته خبر داد.

دکتر سیماسادات لاری گفت: از شنبه تا یکشنبه ۱۶ آذر ۱۳۹۹ و براساس معیارهای قطعی تشخیصی، ۱۱ هزار و ۵۶۱ بیمار جدید مبتلا به کووید۱۹ در کشـور شناسایی شد که یک هزار و ۳۳۳ نفر از آنها بستری شدند.

وی گفت: مجموع بیماران کووید۱۹ در کشور به یک میلیون و ۴۰ هزار و ۵۴۷ نفر رسید.

لاری افزود: متأسـفانه در طول ۲۴ سـاعت گذشته، ۲۹۴ بیمار کووید۱۹ جان خود را از دسـت دادند و مجموع جان باختگان این بیماری به ۵۰ هزار و ۳۱۰ نفر رسید.

بـه گفته لاری، خوشـبختانه تا کنون ۷۳۰ هـزار و ۷۹۸ نفر از بیماران، بهبود یافته و یا از بیمارستانها ترخیص شده‌اند.

سخنگوی وزارت بهداشت افزود: ۵۸۰۹ نفر از بیماران مبتلا به کووید۱۹ در وضعیت شدید این بیماری تحت مراقبت قرار دارند.

لاری همچنیـن گفـت: تا کنون ۶ میلیـون و ۳۸۷ هزار و ۱۹ آزمایش تشخیص کووید۱۹ در کشور انجام شده است.

وی همچنیـن گفت: درحال حاضر ۶۴ شهرسـتان در وضعیت قرمز، ۲۷۸ شهرسـتان نارنجی و ۱۰۶ شهرسـتان در وضعیت زرد قرار دارند.

مدیر کل کمیته امداداستان خبرداد:
افتتاح ۱۰۰ طرح اشتغالزایی مددجویان کمیته امداد کردستان

سنندج - خبرنگار روزنامه جمهوری اسلامی: مدیرکل کمیته امداد استان کردستان بابیان اینکه به مناسبت هفته مبارک بسیج ۲۲ ویژه‌برنامه در جهت ارائه خدمات به مددجویان تحت حمایت این نهاد اجرا شد، عنوان کرد: افتتاح یکصد طرح اشتغال جزو ویژه‌برنامه‌های کمیته امداد کردستان در این ایام بوده است.

محمد رسول شیخی زاده افزود: پرداخت ۱۷۷ مورد جهیزیه به ارزش یک میلیارد و ۷۷۰ میلیون تومان برای دختران یتیم نوعروس تحت حمایت این نهاد از دیگر برنامه‌های اجرایی در هفته بسیج عنوان کرد.شیخی زاده گفت: برای هرکدام از این نوعروسان ۱۰ میلیون تومان بلاعوض به‌عنوان کمک‌هزینه ازدواج و خرید جهیزیه پرداخت می‌شود.وی با بیان اینکه در بخش مسکن روستایی از محل تفاهم نامه با بنیاد مسکن و سازمان برنامه‌ریزی ۱۲۷ واحد تکمیل و آماده تحویل است، افزود: در این ایام ۱۰ واحد آن به صورت نمادین به مددجویان روستایی تحویل داده شده که برای این افراد ۲۵ میلیون تومان بلاعوض و ۵۰ میلیون تومان تسهیلات پرداخت شده است.شیخی زاده بیان کرد: توزیع ۴۶۰ دستگاه بخاری و ۱۵۰ دستگاه آبگرمکن و همچنین ۶۰۰ بسته غذایی در مناطق محروم و روستایی از دیگر برنامه‌های کمیته امداد به مناسبت هفته بسیج است. مدیرکل کمیته امداد استان کردستان گفت: دیدار با خانواده‌های تحت حمایت و بررسی و حل مشکلات اساسی این مددجویان در کلیه شهرستان‌ها با حضور فرماندهان سپاه و مسئولان نیز در این ایام انجام می‌شود.وی گفت: پرداخت کمک موردی، برپایی میز خدمت، توزیع تبلت و گوشی هوشمند در بین دانش‌آموزان و دانشجویان تحت حمایت، توزیع ماسک و بسته‌های بهداشتی و... جزو برنامه‌های کمیته امداد استان کردستان در هفته بسیج است.

آغاز عملیات اجرایی طرح انتقال آب شرب از خط الغدیر ۲ تهران به باغستان

شهریار- خبرنگار روزنامه جمهوری اسلامی: با حضور استاندار تهران؛ مراسم کلنگ زنی پروژه انتقال آب شرب از خط الغدیر ۲ تهران به باغستان برگزار شد.

آیین کلنگ زنی پروژه انتقال آب از خط الغدیر ۲ شهرتهران به شهرباغستان به منظور استفاده از آب‌های سطحی به جای استفاده از سفره‌های زیرزمینی آب باحضور استاندار و مسئولان شهرستان و شهری برگزار شد. کلنگ این پروژه آبرسانی با ظرفیت ۱۰۰ لیتر آب در ثانیه به طول ۸ کیلومتر با حضور انوشیروان محسنی بندپی، استاندار تهران، حق وردی،نماینده مردم حوزه مشق در مجلس شورای اسلامی، فرماندارشهرستان شهریار،مدیران شهری باغستان ومدیریت آبفای باغستان در محله نصیرآباد باغستان به زمین زده شد. گفتنی است، زمین مورد نیاز این پروژه به متراژ ۱۲۰۰ مترمربع توسط مدیریت شهری باغستان در اختیار آبفا قرار گرفته است.این پروژه به منظور توزیع آب شرب با کیفیت و پایدار درباغستان درحال اجراست.

ایران به جمع چهار تولیدکننده ریل زبانه سوزن در جهان پیوست ؛
تولید ریل زبانه سوزن در ذوب آهن در جهت خودکفایی صنعت ریلی کشور

اصفهان-خبرنگار روزنامه جمهوری اسلامی: ذوب آهن اصفهان در راستای خودکفایی و بومی‌سازی و به دنبال تولید ریل‌های مورد نیاز راه آهن و مترو ۱۰ آذرماه، موفق به تولید انبوه ریل زبانه سوزن گردید و با این موفقیت چشمگیر، ایران به جمع چهار تولیدکننده ریل زبانه سوز در جهان پیوست. منصور یزدی زاده مدیرعامل ذوب آهن اصفهان در این خصوص گفت: تولید ریل زبانه سوزن که مصارف گسترده‌ای در صنعت ریلی کشور دارد، پس از تولید ریل‌های درون و برون شهری در دستور کار شرکت قرار گرفت و طراحی و ساخت غلتک‌های آن سه ماه طول کشید که توسط کارشناسان این شرکت باکار شبانه روزی با توجه به نیاز کشور انجام شد.وی با اشاره به این که هیچ محدودیتی در تولید ریل نداریم و برای صادرات آن هم برنامه‌ریزی کرده ایم، افزود: تولید این محصول سخت‌تر از تولید ریل‌های دیگر است و چون هیچ محور تقارنی ندارد، تولید آن پیچیدگی‌ها و حساسیت‌های خاصی دارد.او به اهمیت این ریل در صنعت حمل و نقل ریلی کشور اشاره کرد و گفت: کارهای تکمیلی بر روی ریل زبانه سوزن در شرکت دیگری انجام می‌شود و در نهایت سوزن ریل ملی در خطوط کشور مورد استفاده قرار می‌گیرد.وی با اشاره به این که این ریل در طول ۱۳ متر تولید می‌شود، اظهار داشت: ریل سوزن به صورت عمده جهت تغییر مسیر قطار استفاده می‌شود و تا کنون تامین آن متکی کامل به واردات بود و لذا تولید آن یک موفقیت بزرگ برای کشور است و توسعه حمل و نقل ریلی کشور را تسهیل می‌کند.

خروج یکی از واحدهای تولید برق نیروگاه شهید رجایی از مدار تولید

قزوین- خبرنگار روزنامه جمهوری اسلامی: واحد شماره ۱ گازی نیروگاه شهید رجایی برای انجام تعمیرات بازدید محفظه احتراق، از شبکه سراسری تولید خارج شد.

محمد روشنفکر رئیس گروه برنامه‌ریزی و آمار و فناوری اطلاعات به تازه‌ترین خبر مربوط به تعمیرات واحدهای نیروگاه اشاره کرد و گفت: در تازه‌ترین برنامه تعمیرات واحدهای نیروگاه، واحد شماره ۱ گازی برای اجرای تعمیرات بازدید محفظه احتراق به همراه واحد شماره ۱ بخاری سیکل ترکیبی برای انجام تعمیرات بازدید دوره‌ای از مدار تولید برق خارج شده است. روشنفکر افزود: در برنامه تعمیرات واحد شماره ۱ گازی، تمامی قطعات و تجهیزات مربوط به محفظه احتراق، مورد بازدید قرار می‌گیرد که در صورت نیاز، تجهیزات لاینر، ترانزیشن‌ها، نازل‌های سوخت، چک والوها و...، تعویض خواهد شد. بازدید از تجهیزات اکسسوری، ترانسفورماتورها، تجهیزات ژنراتور، انواع والوها و... نیز به همراه بازدید از تجهیزات واقع در بویلر این واحد، از دیگر فعالیت‌هایی است که ازسوی متخصصان امورهای مکانیک، الکتریک و ابزاردقیق نیروگاه سیکل ترکیبی به انجام می‌رسد. واحد شماره ۱ بخاری سیکل ترکیبی نیز هم زمان با واحد شماره ۱ گازی، برای انجام تعمیرات بازدید دوره‌ای از شبکه سراسری تولید، خارج شد که در این دوره، انواع والوها، الکتروموتورها و دیگر تجهیزات مکانیکی؛ الکتریکی و ابزاردقیقی آن، مورد بررسی و بازدید قرار خواهد گرفت.

مدیرکل بنیاد مسکن استان اعلام کرد:
آمادگی بنیاد مسکن گلستان برای پرداخت تسهیلات مشارکت در تامین مسکن سپاهیان و بسیجیان

گرگان - خبرنگار روزنامه جمهوری اسلامی: مدیرکل بنیاد مسکن استان گلستان برای مشارکت در تامین مسکن سپاهیان و بسیجیان، از آمادگی این نهاد برای پرداخت تسهیلات قرض الحسنه ۶۵ میلیون تومانی با بازپرداخت ۱۵ ساله و کارمزد پنج درصد در روستاها و شهرهای زیر ۲۵ هزار نفر جمعیت خبر داد.

سید محمد حسینی در دیدار معاون هماهنگ‌کننده سپاه نینوا استان و هیات همراه، بنیاد مسکن انقلاب اسلامی را نهادی عمومی و انقلابی دانست و ابراز داشت: بنیاد مسکن استان آمادگی دارد تامین زمین و مسکن جامعه هدف سپاه را بصورت انبوه سازی در روستاها و شهرهای زیر ۲۵ هزار نفر جمعیت به همراه ۹۰ میلیون تومان تسهیلات قرض الحسنه تامین کند.وی تامین مسکن جامعه هدف سپاه نینوا استان در قالب طرح اقدام ملی مسکن را از دیگر راه‌های خانه‌دار شدن دانست که در این طرح به واجدان شرایط ۱۰۰ میلیون تومان تسهیلات ۱۸ درصدی پرداخت میشود و چنانچه متقاضیان زمین مورد نیاز را در اختیار نداشته باشند، بنیاد نسبت به تامین زمین مورد نیاز اجرای طرح را تامین خواهد کرد.درادامه معاون هماهنگ‌کننده سپاه نینوا گلستان با اشاره به اقدامات بنیاد مسکن استان در خدمت به مردم و عمران و ابادانی روستاهای استان، حوزه کاری بنیاد را به لحاظ جنس خدمات و فراگیری جامعه هدفش بسیار مهم و بنیادین دانست که موجب رضایت مردم و مسئولان گردیده است.

سرهنگ رحمانی از اقدامات انقلابی بنیاد مسکن استان در خدمت به مردم بویژه خسارت دیدگان از حوادث سیل و زلزله، و نیز اعلام آمادگی بنیاد مسکن استان جهت تامین مسکن جامعه هدف سپاه تشکر و آمادگی سپاه نینوا استان برای تامین مسکن جامعه هدف خود از طریق همکاری مشترک با بنیاد مسکن استان را اعلام کرد.

مدیرکل شیلات مازندران اعلام کرد:
بهره گیری از سدها با قابلیت استقرار قفس‌های کم عمق برای پرورش ماهی

ساری - خبرنگار روزنامه جمهوری اسلامی: در نشست مشترک مدیرعامل آب منطقه‌ای مازندران و مدیرکل شیلات مازندران، یخکشی مدیرعامل آب منطقه‌ای مازندران بر ضرورت تامین آب برای بخش‌های کشاورزی و شرب استان و استفاده مضاعف از تأسیسات آبی استان تأکید کرد و گفت: توجه به ثبات و توسعه فعالیت‌های آبزی پروری یکی از سیاست‌های آب منطقه‌ای می‌باشد.

وی با بیان موضوع نظام‌مند کردن این مهم و نگاه حکمرانی به منابع آب به تشریح ظرفیت‌های پرورش ماهی در سدها و پایین دست آن، آبندان‌ها، آب زیرزمینی و همچنین استفاده از آب دریا پرداخت و گفت: ما برای اولین بار مجوز تخصیص آب از سدها برای امور شیلاتی از کشور اخذ کردیم که این درحقیقت یکی از نیازهای ضروری استان بود و پس از اخذ اطلاعات از شیلات استان و طرح آن در کمیته تخصیص وزارت نیرو خوشبختانه با آن موافقت شد. یخکشی افزود: از آنجایی که طرح‌های مطرح شده براساس مطالعات کارشناسی است، مجموعه آب منطقه‌ای استان همکاری کامل را با اداره کل شیلات مازندران خواهد داشت.اسحاقی مدیرکل شیلات استان نیز ضمن تبیین سیاست‌های سازمانی و معرفی پروژه‌های اولویت‌دار شیلات مازندران گفت: هدف ما ایجاد بستری مناسب برای بهره برداران و بهره‌برداری بهینه از منابع آبی در سایه تعامل و همکاری است.وی گفت: براساس مطالعات انجام شده می‌توان از سدها با قابلیت استقرار قفس‌های کم عمق و حتی سدهایی که برای آب شرب در نظر گرفته شده از گونه‌های فیلترکننده برای پرورش آبزیان استفاده کرد. اسحاقی با اشاره به وجود بیش از ۳۰۰۰مرکز آبزی پروری در استان گفت: تسهیل در ارائه خدمات از جانب دستگاه‌های ذیربط موجب ثبات و توسعه واحدهای تولیدی خواهد شد.

پرداخت ۷۰ میلیارد ریال وام به اصناف فرهنگی هنری آسیب دیده از کرونا در استان اردبیل

اردبیل- خبرنگار روزنامه جمهوری اسلامی: مبلغ ۷۰میلیارد ریال وام به اصناف فرهنگی هنری آسیب دیده از کرنا استان اردبیل پرداخت گردیده است.

محمد پورمعاون فرهنگی اداره کل فرهنگ وارشاد اسلامی استان اردبیل با اعلام این خبر به خبرنگار ما گفت: این مبلغ به اصناف فرهنگی هنری آسیب دیده از کرنا که‌داری پروانه رسمی بودنند به هرنفر براساس تشخیص کارشناسان از ۶۰الی ۱۶۰ میلیون ریال با سود ۱۲درصد پرداخت گردیده است.

وی گفت:اصنافی که شامل این پرداخت شده‌اند تابلونویسان، سازندگان مهر، صنایع وابسته به چاپ و انتشار،دفاتر روزنامه‌ها، کانون اگهی تبلیغاتی عکاسان خدمات فرهنگی... بودند. معاون فرهنگ اداره کل ارشاد استان اردبیل گفت: علاوه بر موارد فوق به هرعضو صندوق اعتباری هنر اردبیل ۱۵ میلیون ریال کمک بلاعوض نیز پرداخت گردیده است.

توسعه ۲ هزار متر شبکه فشار متوسط هوایی در سرخه

سمنان خبرنگار روزنامه جمهوری اسلامی: سرپرست مدیریت توزیع برق شهرستان سرخه از توسعه دو هزار و ۴۳ متر شبکه ۲۰ کیلوولت در این شهرستان خبر داد.

عباس ربیعی گفت: این طرح در جاده سمنان- تهران، بعد از روستای لاسجرد تا گردنه سیدآباد شهرستان سرخه به اجرا درآمده است. وی بیان داشت: نصب یک دستگاه سکسیونر هوایی ساده و برقراری دو دستگاه تیغه جداکننده، از جمله اقدامات صورت گرفته در اجرای این طرح برق رسانی محسوب می‌شود.

وی تصریح کرد: این عملیات با هدف کاهش خاموشی‌های ناخواسته و گذرا، افزایش ضریب اطمینان شبکه و پایداری خطوط برق رسانی منطقه مورد اشاره اجرایی شده است.

ربیعی همچنین اضافه کرد: به منظور انجام طرح مذکور، مبلغ دو میلیارد و ۵۰۰ میلیون ریال هزینه سرمایه‌گذاری شده است.

تشدید نظارت بر رعایت شیوه نامه‌های بهداشتی تاکسی تلفنی‌های کرمانشاه

کرمانشاه- خبرنگار روزنامه جمهوری اسلامی: مدیرعامل سازمان حمل و نقل مسافر شهر کرمانشاه از تشدید نظارت بر رعایت شیوه نامه‌های بهداشتی مقابله با کرونا و سرویس رسانی مناسب در آژانس‌های تاکسی تلفنی در شهر کرمانشاه خبر داد.

سجاد سلیمانی گفت: در راستای حفظ سلامت عمومی شهروندان و رانندگان، گشت‌های نظارتی این سازمان با همکاری اداره اماکن علاوه بر بررسی عملکرد و سرویس رسانی مناسب، رعایت و اجرای کامل شیوه نامه‌های بهداشتی در آژانس‌های تاکسی تلفنی تحت پوشش این سازمان را نیز کنترل می‌کنند. وی افزود: اجرای طرح فاصله‌گذاری اجتماعی، الزام استفاده از ماسک برای رانندگان و مسافران وضدعفونی مستمر فضای تاکسی‌ها از مهمترین موارد رعایت دستورالعمل بهداشتی مقابله با کرونا در حوزه حمل ونقل عمومی درون شهری است.گفتنی است؛ همشهریان گرامی می‌توانند از طریق تلفن گویای سه رقمی ۱۳۳ و یا تماس با شماره تلفن ۳۸۲۴۶۵۶۵ انتقادات و پیشنهادات خود را با این سازمان در میان بگذارند.

آگهی فروش

ساختمان ۴ واحده، دوبلکس، متراژ ۲۰۰ متر
قیمت متری ۱۲/۰۰۰/۰۰۰ تومان
آدرس ملک: شهرستان لاهیجان- انتهای فیاض لاهیجی- خیابان سبحان- کوچه شهید ملکی- ساختمان قمر
شماره تماس: ۰۹۰۵۴۵۸۳۷۷۱

خانواده محترم یداللهی

با نهایت تأسف و تأثر از فوت پدر شما آگاه شدیم. مراتب تسلیت ما را بپذیرید و ما را در غم خود شریک بدانید.

از طرف برادران تقی زاده ها مشهد

خوانندگان عزیز می‌توانند برای ارائه نظرات پیشنهادات و انتقادات خود از طریق شماره تلفن ۷۷۶۴۴۴۰۹ با روابط عمومی روزنامه جمهوری اسلامی تماس حاصل نمایند

آگهی ارزیابی کیفی
مناقصه شماره ۴۵-۹۹
یک مرحله‌ای (نوبت اول)
شماره مجوز: ۱۳۹۹,۵۱۴۱

شرکت ملی گاز ایران
شرکت گاز استان همدان
سهامی خاص

موضوع مناقصه: گازرسانی به دهکده توریستی گنج نامه همدان
شرح مختصر کار:
۱ - مبلغ برآورد اولیه پروژه ۵/۲۰۰/۶۸۵/۰۰۰ (پنج میلیارد و دویست میلیون و ششصد و هشتاد و پنج هزار) ریال می باشد.
۲ - مبلغ تضمین شرکت در مناقصه ۲۶۰/۰۳۴/۰۰۰ (دویست و شصت میلیون و سی و چهار هزار) ریال می باشد.
۳ - مدت اجرای پروژه ۳۶۰ روز می باشد.
۴ - متقاضیان باید عضو سامانه تدارکات الکترونیکی دولت به آدرس www.setadiran.ir باشند.
۵ - متقاضیان باید دارای حداقل رتبه ۵ تاسیسات و تجهیزات باشند.
متقاضیان شرکت در مناقصه از تاریخ درج آگهی به مدت ۷ روز از مورخ ۱۳۹۹/۰۹/۱۵ مهلت دارند نسبت به دریافت اسناد ارزیابی کیفی به سایت سامانه تدارکات الکترونیکی دولت به آدرس www.setadiran.ir مراجعه نمایند.
تاریخ بارگذاری اسناد ارزیابی کیفی حداکثر تا ساعت ۱۳ روز یکشنبه ۱۳۹۹/۱۰/۰۷ از طریق سامانه ستاد خواهد بود.
تلفن : ۴- ۳۸۲۶۰۵۷۱ ، ۸ - ۳۸۲۶۱۰۷۵ ، دورنویس : ۳۸۲۵۶۲۰۷ - ۰۸۱
آدرس اینترنت : WWW. nigc-hm . ir
روابط عمومی شرکت گاز استان همدان

آگهی مزایده اجاره آشپزخانه سمنگان ۵۰۹۹۰۳۰۵۷۶۰۰۰۰۱۹
آگهی مزایده اجاره فروشگاه میدان ۹ نارمک ۵۰۹۹۰۳۰۵۷۶۰۰۰۰۲۰
آگهی مزایده اجاره نمونه گوشت فروشگاه میدان ۹ نارمک ۵۰۹۹۰۳۰۵۷۶۰۰۰۰۲۱
اداره آموزش و پرورش منطقه ۸ در نظر دارد اجاره فضاهای آموزشی را از طریق مزایده عمومی و با جزئیات مندرج در اسناد مزایده با بهره‌گیری از سامانه تدارکات الکترونیکی دولت (setadiran.ir) بصورت الکترونیکی واگذار نماید.
زمان انتشار: ۹۹/۹/۱۷ ساعت ۸ صبح
مهلت دریافت اسناد مزایده: ۹۹/۱۰/۲ ساعت ۱۴
تاریخ بازدید: از ۹۹/۹/۱۹ ساعت ۹ صبح الی ۱۴
آخرین مهلت ارسال پیشنهاد قیمت: ۹۹/۱۰/۲ ساعت ۱۴
زمان بازگشایی: ۹۹/۱۰/۶ ساعت ۸ صبح
زمان اعلام به برنده: ۹۹/۱۰/۸ ساعت ۱۰ صبح
شرایط عمومی و توضیحات برگزاری مزایده دستگاه اجرایی
***ضمناً رعایت موارد ذیل الزامی است:**
۱ - برگزاری مزایده صرفاً از طریق سامانه تدارکات الکترونیکی دولت می‌باشد و کلیه مراحل فرایند مزایده شامل خرید و دریافت اسناد مزایده (در صورت وجود هزینه مربوطه) پرداخت تضمین شرکت در مزایده (ودیعه)، ارسال پیشنهاد قیمت و اطلاع از وضعیت برنده بودن مزایده‌گران محترم از این طریق امکان‌پذیر می‌باشد.
۲ - کلیه اطلاعات موارد اجاره شامل مشخصات شرایط و نحوه اجاره در برد اعلان عمومی سامانه مزایده قابل مشاهده، بررسی و انتخاب می‌باشد.
۳ - علاقه‌مندان به شرکت در مزایده می‌بایست جهت ثبت‌نام و دریافت گواهی الکترونیکی (توکن) با شماره‌های ذیل تماس حاصل نمایند: مرکز پشتیبانی و راهبری سامانه ۴۱۹۳۴-۰۲۱ اطلاعات تماس دفاتر ثبت‌نام استانها، در سایت سامانه: (www.setadiran.ir) بخش ثبت‌نام (پروفایل مزایده‌گر) موجود است.

آگهی مناقصه عمومی یک مرحله‌ای
نوبت دوم

بنیاد مسکن انقلاب اسلامی استان گلستان
حساب ۱۰ امام (ره)

بنیاد مسکن انقلاب اسلامی استان گلستان از کلیه پیمانکاران واجد شرایط دریافت اسناد جهت شرکت در مناقصه با مشخصات ذیل دعوت به عمل می آورد
۱ – موضوع مناقصه :
اجرای ۲۴ واحد مسکونی در قالب دو بلوک ۸ واحدی به متراژ ۲۱۶۲ مترمربع و دو بلوک ۴ واحدی به متراژ ۱۳۸۹مترمربع در شهر بندرگز (مطابق توضیحات ، جزییات و نقشه های پیوست اسناد) شامل سازه ، معماری ، تاسیسات برقی و مکانیک از پروژه طرح اقدام ملی مسکن

ردیف	بلوک واحدهای مسکونی	متراژ مفید مسکونی هر واحد مترمربع	تعداد واحد	متراژ مفید مسکونی براساس تعداد واحد	راه پله و آسانسور (مترمربع)	لابی و پارکینگ (مترمربع)	قیمت کل واحدها (ریال)
۱	بلوک ۳ و ۵	۹۱	۱۶	۱۴۵۶	۲۸۵	۴۲۱	۵۸/۴۲۲/۰۲۲/۶۳۰
۲	بلوک ۱ و ۲	۱۱۵/۳۷۵	۸	۹۲۳	۲۴۸	۲۱۸	۳۹/۰۲۰/۴۶۷/۰۶۴
			جمع کل برای اجرای ۲۴ واحد				۹۷/۴۴۲/۴۸۹/۶۹۴

۲ – برآورد اولیه و مبلغ تضمین:
· برآورد اولیه بصورت قیمت بعدد (۹۷/۴۴۲/۴۸۹/۶۹۴) بحروف نود و هفت میلیارد و چهارصد و چهل و دو میلیون و چهارصد و هشتاد و نه هزار و ششصد و نود و چهار ریال می‌باشد (مبلغ تضمین : ۴/۶۴۹/۰۰۰/۰۰۰ ریال)
· تضمین شرکت در مناقصه باید به یکی از صورتهای مشروحه زیر به دستگاه مناقصه گزار تسلیم شود:
الف– ضمانتنامه بانکی
ب–وجه نقد به حساب شماره ۰۲۰۱۱۶۴۹۷۱۰۰۳ بانک ملی شعبه شهید بهشتی به نام بنیاد مسکن استان گلستان
مدت اعتبار تضمین های فوق باید حداقل سه ماه پس از تاریخ افتتاح پیشنهادها بوده و برای سه ماهه دیگر نیز قابل تمدید باشد و علاوه بر آن ضمانت نامه های بانکی باید طبق فرمهای مورد قبول ، تنظیم شود.
۳ – صلاحیت های مورد نیاز :
· گواهی صلاحیت حداقل با پایه ۴ و با تاریخ معتبر در رشته ابنیه از سازمان مدیریت و برنامه ریزی و یا پروانه اشتغال به کار سازندگان انبوه مسکن و ساختمان دارای صلاحیت مضاعف اجرا مندرج در پروانه صادره از وزارت راه و شهرسازی با پایه ۲ الی ارشد
· گواهینامه صلاحیت ایمنی پیمانکاران صادرشده توسط وزارت تعاون ، کار و رفاه اجتماعی
۴ – آخرین مهلت دریافت اسناد مناقصه : دوشنبه ۱۳۹۹/۰۹/۲۴
۴ – آخرین مهلت تحویل اسناد : شنبه ۱۳۹۹/۱۰/۰۶
۵ – تاریخ بازگشایی اسناد : یکشنبه ۱۳۹۹/۱۰/۰۷ ساعت ۹:۰۰ صبح
۶ – طریقه دریافت اسناد :
الف-از طریق پایگاه ملی مناقصات به آدرس : iets.mporg.ir
ب- از طریق مراجعه به آدرس گرگان - میدان بسیج - سایت اداری - بنیاد مسکن انقلاب اسلامی استان گلستان- طبقه اول - امور قراردادها
ج- از طریق سایت تدارکات الکترونیکی دولت (ستاد ایران) www.setadiran.ir
۷ – مدت اعتبار پیشنهادها : سه ماه از اولین مهلت تسلیم پیشنهادها
۸ – نام دستگاه مناقصه گزار : بنیاد مسکن انقلاب اسلامی استان گلستان
۹ – نشانی دستگاه مناقصه گزار : استان گلستان - گرگان - میدان بسیج- سایت اداری- بنیاد مسکن انقلاب اسلامی
تلفن تماس : ۳۲۴۳۵۰۳۲- ۰۱۷ داخلی ۱۵۱ (واحد امور قراردادها)
تاریخ چاپ نوبت دوم ۹۹/۹/۱۷
روابط عمومی بنیاد مسکن انقلاب اسلامی استان گلستان

آگهی موضوع ماده ۳ قانون و ماده ۱۳ آئین‌نامه قانون تعیین و تکلیف وضعیت ثبتی اراضی و ساختمان‌های فاقد سند رسمی
برابر آراء صادره هیات موضوع قانون تعیین و تکلیف وضعیت ثبتی اراضی و ساختمانهای فاقد سند رسمی مستقر در واحد ثبتی میناب تصرفات مالکانه و بلامعارض متقاضیان محرز گردیده است لذا مشخصات متقاضیان و املاک مورد تقاضا به شرح زیر به منظور اطلاع عموم در دو نوبت به فاصله ۱۵ روز آگهی می‌شود در صورتی که اشخاص نسبت به صدور سند مالکیت متقاضیان اعتراضی داشته باشند می‌توانند از تاریخ انتشار اولین آگهی به مدت دو ماه اعتراض خود را به اداره ثبت اسناد و املاک محل تسلیم و پس از اخذ رسید ظرف مدت دو ماه از تاریخ تسلیم اعتراض دادخواست خود را به مرجع قضائی تقدیم نمایند.
قطعه ۱ بخش ۴
۱ - خانم نرگس زارعی فرزند جعفر به شماره شناسنامه ۱۲۳۴۶ صادره از میناب و به شماره ملی ۳۴۲۰۱۲۳۴۷۷ و به شماره رای ۱۳۹۹۶۰۳۲۳۰۵۷۰۰۱۰۳۴ ششدانگ یک باب خانه به مساحت ۲۱۶/۸۵ مترمربع قسمتی از پلاک شماره ۹۷۹- اصلی قطعه ۱ بخش ۴ واقع در میناب محله نظری خریداری مع‌الواسطه از مالک رسمی خانم بی‌بی‌بیگم بنادری
۲ - محسن قلعه‌مینابی فرزند رضا به شماره شناسنامه ۱۵۹۳۱ صادره از میناب و به شماره ملی ۳۴۲۰۱۵۹۱۳۷ و به شماره رای ۱۳۹۹۶۰۳۲۳۰۵۷۰۰۱۰۳۷ ششدانگ یک باب خانه به مساحت ۳۱۰/۷۰ مترمربع قسمتی از پلاک شماره ۹۷۹- اصلی قطعه ۱ بخش ۴ واقع در میناب بلوار بسیج محله نظری خریداری مع‌الواسطه از مالک رسمی خانم بی‌بی‌بیگم بنادری
۳ - اکبر قلعه‌مینابی فرزند رضا به شماره شناسنامه ۳۴۲۱۸۵۰۶۴۱ صادره از میناب و به شماره ملی ۳۴۲۱۸۵۰۶۴۱ و به شماره رای ۱۳۹۹۶۰۳۲۳۰۵۷۰۰۱۰۳۶ ششدانگ یک باب خانه به مساحت ۲۱۹/۲۶ مترمربع قسمتی از پلاک شماره ۹۷۹- اصلی قطعه ۱ بخش ۴ واقع در میناب بلوار بسیج محله نظری خریداری مع‌الواسطه از مالک رسمی خانم بی‌بی‌بیگم بنادری
۴ - خانم طاهره بیژنی فرزند حسن به شماره شناسنامه ۱۶ صادره از بندرعباس و به شماره ملی ۳۳۹۱۷۹۸۲۱۱ و به شماره رای ۱۳۹۹۶۰۳۲۳۰۵۷۰۰۱۰۳۵ ششدانگ یک باب خانه به مساحت ۲۶۴/۶۶ مترمربع قسمتی از پلاک شماره ۹۷۹- اصلی قطعه ۱ بخش ۴ واقع در میناب بلوار بسیج محله نظری خریداری مع‌الواسطه از مالک رسمی خانم بی‌بی‌بیگم بنادری
قطعه ۴ بخش ۴
۵ - خانم سمیه زاهدی فرزند علی به شماره شناسنامه ۱۳۸۶ صادره میناب و به شماره ملی ۳۴۲۱۱۷۲۲۵۰ و به شماره رای ۱۳۹۹۶۰۳۲۳۰۵۷۰۰۱۱۳۰ ششدانگ یک قطعه مرغداری منضم به زمین اطراف آن به مساحت ۱۲۰۰۰ مترمربع قسمتی از پلاک شماره ۶۳۳ و ۶۳۴ فرعی از ۱۱۱۳- اصلی قطعه ۴ بخش ۴ واقع در میناب خریداری مع‌الواسطه از مالک رسمی آقایان عباس برومند و احمد اسدی
قطعه یک بخش ۵
۶ - خانم راضیه محمودی فرزند علی به شماره شناسنامه ۳۴۱۰۳۳۳۷۱۱ صادره میناب و به شماره ملی ۳۴۱۰۳۳۳۷۱۱ و به شماره رای ۱۳۹۹۶۰۳۲۳۰۵۷۰۰۱۰۸۵ ششدانگ یک باب خانه به مساحت ۱۸۳/۷۸ مترمربع قسمتی از پلاک شماره یک- اصلی قطعه ۱ بخش ۵ واقع در میناب محله زرکی خریداری مع‌الواسطه از مالک رسمی حسین زعیمی حلوان
۷ - احمد رضائی فرزند علی به شماره شناسنامه ۰ صادره از میناب و به شماره ملی ۳۴۱۰۱۸۹۹۶۳ و به شماره رای ۱۳۹۹۶۰۳۲۳۰۵۷۰۰۰۹۱۰ ششدانگ یک باب خانه مشتمل بر رهن که به استناد سند رهنی ۹۷۳۶۰ مورخ ۱۳۸۵/۵/۴ تنظیمی دفترخانه ۱۳ میناب که در رهن بانک ملی میناب قرار گرفته است به مساحت ۲۰۵/۸۱ مترمربع قسمتی از پلاک شماره ۱۴۵- اصلی قطعه ۱ بخش ۵ واقع در میناب شهرک دانش خریداری از مالک رسمی شرکت تعاونی مسکن کارکنان آموزش و پرورش میناب
۸ - خانم زهرا ملائی‌پور فرزند عیسی به شماره شناسنامه ۳ صادره از میناب و به شماره ملی ۳۴۲۱۸۳۸۴۶۱ و به شماره رای ۱۳۹۹۶۰۳۲۳۰۵۷۰۰۰۸۷۷ ششدانگ یک باب خانه به مساحت ۲۰۱/۸۰ مترمربع قسمتی از پلاک شماره ۳۷۷- اصلی قطعه ۱ بخش ۵ واقع در میناب محله سولقان محله آزاران خریداری مع‌الواسطه از مالک رسمی خانم عالیه بیگم بنادری
۹ - وحید بهرامی راونگی فرزند حسن به شماره شناسنامه ۱۳۰۳ صادره از میناب و به شماره ملی ۳۴۲۰۹۳۱۵۵۷ و به شماره رای ۱۳۹۹۶۰۳۲۳۰۵۷۰۰۱۰۶۰ ششدانگ یک باب خانه به مساحت ۲۸۶ مترمربع قسمتی از پلاک ۵۷۰- اصلی قطعه ۱ بخش ۵ واقع در میناب کریم‌آباد خریداری مع‌الواسطه از مالک رسمی عبدالکریم احمدی
۱۰ - خانم رباب سالار اصل فرزند غلام به شماره شناسنامه ۱۱۵۴۲ صادره از میناب و به شماره ملی ۳۴۲۰۱۱۵۴۳۱ و به شماره رای ۱۳۹۹۶۰۳۲۳۰۵۷۰۰۰۹۵۰ ششدانگ یک باب خانه به مساحت ۲۸۸ مترمربع قسمتی از پلاک ۵۷۰- اصلی قطعه ۱ بخش ۵ واقع در میناب کریم‌آباد خریداری مع‌الواسطه از مالک رسمی عبدالکریم احمدی
۱۱ - محمد حیدری نودذ فرزند گل‌محمد به شماره شناسنامه ۳۸۳ صادره از رودان و به شماره ملی ۴۶۹۹۷۶۸۰۰۸ و به شماره رای ۱۳۹۹۶۰۳۲۳۰۵۷۰۰۰۹۰۲ ششدانگ یک باب خانه به مساحت ۲۹۷/۵۰ مترمربع قسمتی از پلاک ۵۷۰- اصلی قطعه ۱ بخش ۵ واقع در میناب کریم‌آباد خریداری مع‌الواسطه از مالک رسمی عبدالکریم احمدی
۱۲ - خانم زهرا دادخدائی فرزند حاجی به شماره شناسنامه ۳۴۶۰۰۲۹۰۸۰ صادره از جاسک و به شماره ملی ۳۴۶۰۰۲۹۰۸۰ و به شماره رای ۱۳۹۹۶۰۳۲۳۰۵۷۰۰۱۰۴۸ ششدانگ یک باب خانه به مساحت ۲۶۴ مترمربع قسمتی از پلاک ۵۷۰- اصلی قطعه ۱ بخش ۵ واقع در میناب کریم‌آباد خریداری مع‌الواسطه از مالک رسمی عبدالکریم احمدی
م الف ۱۹۰۵ تاریخ انتشار نوبت اول: ۱۳۹۹/۰۹/۰۲ تاریخ انتشار نوبت دوم: ۱۳۹۹/۰۹/۱۷
عقیل قاسمی - رئیس ثبت اسناد و املاک میناب

نماینده دادستان در سومین جلسه دادگاه رئیس اسبق سازمان خصوصی‌سازی مطرح کرد:

تضییع وجوه اموال دولتی در جریان اهمال و تفریط در فرایند واگذاری گروه ماشین‌سازی تبریز

سومین جلسه دادگاه رسیدگی به اتهامات پوری حسینی رئیس اسبق سازمان خصوصی‌سازی در شعبه اول دادگاه کیفری یک استان تهران به ریاست قاضی جواهری برگزار شد.

به گزارش قوه قضاییه، قاضی جواهری در ابتدای جلسه دادگاه ضمن اعلام رسمیت جلسه از نماینده دادستان خواست تا برای ادامه قرائت کیفرخواست صادره درجایگاه قرار گیرد.

نماینده دادستان با حضور در جایگاه گفت: سازمان خصوصی‌سازی در ادامه واگذاری‌های مشکل دار، نسبت به واگذاری شرکت ایریتک که جزو صد شرکت برتر ایران است به شرکت ایستا توان تک با سابقه‌ای کمتر از ۳۰ روز و بدون تمکن مالی اقدام کرد.

نماینده دادستان گفت: گردانندگان شرکت ایستاتک همزمان در مدیریت شرکت ایریتک نیز دخیل بودند بنابراین در فرایند واگذاری شرکت ایریتک از رانت اطلاعاتی برخوردار بودند؛ به عبارت دیگر از میزان دارایی‌ها و توانایی‌های شرکت ایریتک آگاه بودند و بر همین اساس پیشنهاد اولیه خود برای خرید را یک و نیم برابر قیمت پایه فروش سهام شرکت ایریتک اعلام کردند.

وی ادامه داد: شرکت مذکور به سبب در اختیار داشتن ۲۳ شعبه، ۵ ترمینال و همچنین ناوگان گسترده ملکی و مجموعه امکانات و تجهیزات مجهز به عنوان یکی از شرکت‌های توانمند حمل ونقل و لجستیک شناخته می‌شود.

نماینده دادستان گفت: در جریان جلسه هیئت واگذاری در ۳ آبان ۹۳ که با حضور وزیر وقت اقتصاد و پوری حسینی رئیس وقت سازمان خصوصی‌سازی و سایر مسئولان در خصوص تعیین قیمت پایه فروش ۸۷ درصد سهام شرکت حمل ونقل خلیج فارس برگزار شد، متهم پوری حسینی اظهار داشت که ایراد دستگاه‌های نظارتی مبنی بر قیمت پایه ۴۴میلیاردی شرکت مزبور به سبب عدم تجدید ارزیابی دارایی‌های آن از آنجایی که قرار است این شرکت در بورس عرضه شود، بلاوجه است.

نماینده دادستان گفت: مدیرعامل شرکت مادرتخصصی بازرگانی دولتی ایران طی نامه‌ای خطاب به متهم پوری حسینی رئیس وقت سازمان خصوصی‌سازی تصریح کرد که قیمت واگذاری

سهام شرکت حمل ونقل خلیج فارس در هیئت عالی واگذاری در شرایطی تعیین شده که شرکت مزبور بالغ بر ۹۰ میلیارد ریال زیان انباشته داشته لذا ضروری است در فرایند قیمت‌گذاری و شناسایی سهام شرکت حمل ونقل خلیج فارس گزارش تجدید ارزیابی دارایی‌های شرکت لحاظ شود.

نماینده دادستان گفت: اموال و دارایی‌های این شرکت هرگز مورد ارزیابی منصفانه قرار نگرفته است و با مقایسه لیست اموال و دارایی‌ها در سال ۹۴ و ارزیابی‌های انجام شده در سال ۸۵ باید به این نکات توجه کرد که اموال و دارایی‌های مربوط به بعد از سال ۸۵ مورد تجدید ارزیابی قرار نگرفته‌اند و در گزارش مذکور صرفاً دارایی‌های ثابت اصطحلاک پذیر در نظر گرفته شده است و به دارایی‌های اصطحلاک ناپذیر که بخش عمده‌ای از دارایی‌های شرکت را تشکیل می‌دهند اشاره‌ای نشده است.

نماینده دادستان در ادامه افزود: از آنجایی که عرضه شرکت حمل و نقل خلیج فارس در بورس براساس تجدید ارزیابی سال ۸۵ و صورت مالی سال ۸۸ انجام شده و نظارت بر تجدید ارزیابی دارایی‌های شرکت مزبور ازسوی سازمان خصوصی‌سازی صورت نگرفته لذا فرایند موصوف منجر به واگذاری بنگاه به ثمن بخس و تضییع حقوق بیت المال شده است.

نماینده دادستان در ادامه گفت: اتهام دوم متهم آقای پوری حسینی مربوط است به تضییع وجوه اموال دولتی در جریان اهمال و تفریط در فرایند واگذاری گروه ماشین‌سازی تبریز به مبلغ ۶ هزار و ۱۱۷ میلیارد و ۱۱ میلیون و ۴۳۰ هزار و ۹۷ ریال و مصرف وجوه دولتی در صورتی که در قانون اعتباری برای آن منظور نشده از طریق هزینه کرد در گروه ماشین‌سازی تبریز به مبلغ ۲۷۴ میلیارد و ۹۰۰ میلیون ریال که نهایتاً منجر به عدم تسویه تنخواه دریافتی موسسه صندوق حمایت و بازنشستگی کارکنان فولاد جمعاً به مبلغ ۶ هزار و ۳۹۱ میلیارد و ۹۱۱ میلیون و ۴۳۰ هزار و ۹۷ ریال گردیده است.

بلالی افزود: درباره سهام ذوب آهن صرفاً تا سقف خاصی برای تسویه تنخواه اختصاص داده شده و مازاد آن معلق به خزانه نه برای تسویه تنخواه خواهد بود و صرف در اختیار بودن سهام دلیل تسویه تنخواه نیست.

نماینده دادستان گفت: متهم با برداشت وجوه از خزانه‌داری کل و از محل فروش سهام شرکت‌ها مرتکب بزه مصرف وجوه دولتی شده است.

وی ادامه داد: وجوه حاصل از فروش متعلق به دولت بوده است و اقدام متهم در انعقاد توافقنامه اصلاحی و الحاقی به توافقنامه با موضوع تعلق مازاد فروش به موسسه مذبور در واقع اقدامی برای سرپوش گذاشتن اقدامات خلاف قانون ایشان بوده است.

در ادامه جلسه دادگاه نماینده دادستان بیان داشت: متهم پوری حسینی پیرامون علت برداشت از خزانه از محل اصل فروش سهام پتروشیمی جم از شرکت‌های صندوق فولاد جهت هزینه کرد در گروه ماشین‌سازی تبریز دلیل روشنی ارائه نکرده است.

نماینده دادستان بیان داشت: اقدام متهم در پرداخت ۱۷ میلیارد ریال به تاریخ ۳ مهر ۹۵ به گروه ماشین‌سازی تبریز قبل از مصوبه هیئت عامل صندوق فولاد و بدون مجوز صورت گرفته است.

نماینده دادستان گفت: همچنین اقدام متهم در خصوص پرداخت ۲۵ میلیارد ریال به حساب تأمین اجتماعی در تاریخ ۲۵ اسفند ۹۶ بابت بیمه کارکنان ماشین‌سازی، بدون مجوز بوده است.

در پایان قاضی ختم جلسه را اعلام کرد و گفت جلسه بعدی متعاقبا اعلام می‌شود.

سخنگوی نیروی انتظامی:

بیش از ۵۳ هزار راننده در مناطق قرمز جریمه شدند

سخنگوی نیروی انتظامی گفت: در دو هفته اخیر تعداد ۳۴۲ هزار و ۳۶۰ دستگاه خودرو در طرح محدودیت شبانه، در مناطق نارنجی ۳۵ هزار و ۸۴۸ خودرو و مناطق قرمز تعداد۵۳ هزار و ۲۰خودرو جریمه شدند.

به گزارش پایگاه خبری پلیس، سردار مهدی حاجیان درباره اقدامات انجام شده در دو هفته اخیر افزود: طی دو هفته اخیر در راستای اجرای مصوبات ستاد ملی مقابله با کرونا؛ تعداد نیروهای به کارگیری شده ۱۴۶ هزار و ۱۰۲نفر، تعداد نقاط استقرار یک هزار و ۹۴۸ نقطه بوده است؛ طی بازه زمانی اشاره شده، تعداد تذکر لسانی به رانندگان خودروها یک میلیون و ۴۸۲ هزار و ۷۱۶ مورد و تعداد خودروهای عودتی ۵۸۷ هزار و ۵۹۱ دستگاه است.

معاون اجتماعی ناجا گفت: آمارها بیانگر کاهش ۳۵ درصدی تردد خودروها در مدت زمانی اشاره شده در مقایسه با مدت مشابه سال قبل است.

سردار حاجیان گفت: در راستای برخورد جدی با محتکران اقلام بهداشتی از ابتدای شیوع کرونا تا کنون، پلیس امنیت اقتصادی ناجا یک هزار و ۹۱۱ پرونده قضائی تشکیل و ۲ هزار و ۱۰۹ متهم را دستگیر کرده است.

وی ادامه داد: در این راستا؛ بیش از ۱۴۳ هزار باب مرکز پخش کالاهای بهداشتی، انبار، داروخانه‌ها در سطح کشور که در خصوص گرانفروشی و احتکار گزارش شده بود به صورت دقیق مورد رصد و پایش قرار گرفت که تعداد ۸ هزار و ۲۵۴ مرکز متخلف در حوزه احتکار کالاهای بهداشتی و پزشکی شناسایی و با هماهنگی مقام قضائی پلمب و ۵۷۸ دستگاه خودرو نیز در این رابطه توقیف شد.

حاجیان گفت: از ابتدای شیوع ویروس کرونا در کشور تاکنون، به همت پلیس امنیت اقتصادی ناجا؛ بیش از ۱۷ میلیون عدد ماسک، ۱۷۲ میلیون عدد دستکش و بیش از ۵ میلیون عدد انواع کالاهای بهداشتی به همراه چندین هزار تن مواد ضدعفونی‌کننده را در سطح کشور کشف و تحویل وزارت بهداشت، درمان و آموزش پزشکی شد.

سردار حاجیان در تشریح روند اقدامات انتظامی مرتبط با صنوف نیز مطرح کرد: تعداد بازدید ۷۱۵ هزار و ۲۱۹ مورد،۳۳۶ هزار و ۷۵۹ مورد تذکر،۴۶ هزار و ۳۴۹ مورد صورت جلسه،۲۵ هزار و ۶۱۳ مورد پلمب صورت گرفته است؛ البته باید بگویم؛ در این مدت بیش از ۹۰ درصد واحدهای صنفی در اجرای طرح محدودیت‌ها همکاری و مشارکت نموده‌اند.

اخبار کوتاه ورزشی

هفته پنجم لیگ برتر؛

شکست ذوب‌آهن کرونا زده و پیروزی با ارزش نفت مسجدسلیمان مقابل سپاهان

دو تیم اصفهانی لیگ برتر در اولین روز هفته پنجم با شکست زمین را ترک کردند.

هفته پنجم لیگ برتر روز گذشته با انجام دو بازی در شهرهای مسجدسلیمان و اصفهان برگزار شد و دو تیم اصفهانی حاضر در لیگ نتیجه را مقابل حریفانشان واگذار کردند.

گلهای شهر خودرو را در این بازی امین قاسمی نژاد در دقایق (۱۴ و ۴۷) به ثمر رساند. ذوب آهن با این شکست خانگی در امتیاز ۳ و رتبه سیزدهم باقی ماند و شهرخودرو نیز با امتیاز۷ به رتبه پنجم رسید.

در دیگر بازی دیروز نفت مسجد سلیمان موفق شد در یک بازی خوب سپاهان دیگر تیم اصفهانی را ۳ – یک شکست دهد. ساسان حسینی(۳)، سجاد جعفری(۶۴) و مصطفی نابیج پور(۸۰) برای نفت مسجد سلیمان و سجادشهباززاده(۲+۴۵) برای سپاهان موفق به گلزنی شدند.

سپاهان با قبول شکست در مسجدسلیمان با همان ۷ امتیاز قبلی و تفاضل گل ۲- به رتبه هفتم سقوط کرد و شاگردان مجتبی حسینی نیز با ۶ امتیاز و تفاضل گل ۱+ به رتبه نهم رسیدند.

نام، نماد و شعار ایران در المپیک توکیو مشخص شد

ستاد عالی بازی‌های المپیک توکیو در خصوص نام، نماد و شعار کاروان ایران به جمع‌بندی رسید.در نشست ستاد عالی بازی‌های المپیک و پارالمپیک لباس کاروان ایران در بازی‌های توکیو نشان داده شد. یک هیات ژوری ۵ نفره قرار است در خصوص لباس کاروان نظرات خود را ارائه دهد.از دیگر مباحث مطرح شده بررسی شعار، نماد و رنگ کاروان ایران در بازی‌های توکیو بود که به بدین شرح زیر است:نام کاروان: ستارگان پارسی – شعار کاروان: همه برای ایران –نماد کاروان: جام ارجان (ارجان یک شهر باستانی ایران در استان کهگلویه و بویر احمد است)– رنگ کاروان: فیروزه‌ای

غایبان استقلال مقابل صنعت نفت مشخص شدند

تیم فوتبال استقلال در دیدار برابر صنعت نفت آبادان چند بازیکن اصلی تیمش را در اختیار نخواهد داشت.تیم فوتبال استقلال درحالی امروز در دیداری خانگی در ورزشگاه آزادای تهران از هفته پنجم لیگ برتر به مصاف صنعت نفت آبادان می‌رود که چند بازیکن تیمش را در این مسابقه اختیار نخواهد داشت. استقلالی‌ها که با توجه به کسب تساوی هفته قبل مقابل پیکان نیاز مبرم به سه امتیاز این بازی دارند، نمی‌توانند از چند بازیکن اصلی خود استفاده کنند. بازیکنانی، چون وریا غفوری، مسعود ریگی، شیخ دیاباته، فرشید اسماعیلی و سیاوش یزدانی با مصدومیت روبرو شده‌اند و در این دیدار غایب خواهند بود.

دلیل غیبت سهراب مرادی در رکوردگیری تیم ملی وزنه‌برداری

قهرمان وزنه‌برداری المپیک ریو به دلیل اینکه با هیچ تیمی قرارداد نداشت در رکورد گیری تیم ملی شرکت نکرد.وزنه برداران حاضر در اردوی تیم ملی رکورد گیری انجام دادند و این رکورد گیری برای این بود که وزنه برداران به جای رفتن به اهواز در همان اردوی تیم ملی وزنه بزنند و رکوردهایشان برای دور رفت لیگ برتر وزنه‌برداری محاسبه شود.از میان نفرات حاضر در اردو، علی میری، صالح چراغی، کیا قدمی، علی هاشمی، علی داودی،حسین سلطانی، رسول معتمدی و کیانوش رستمی وزنه زدند.ایوب موسوی و محمد زارعی در اهواز و در جریان لیگ وزنه می‌زنند اما سهراب مرادی از آنجا که عضو تیمی در لیگ نیست بنابراین در این رکورد گیری حضور نداشت.سهراب مرادی برای حضور در قهرمانی آسیا ازبکستان آماده می‌شود که فروردین ۱۴۰۰ برگزار خواهد شد و این مسابقه برای این وزنه بردار بسیار حساس است چرا که تکلیف او را برای حضور در المپیک توکیو مشخص می‌کند. با توجه به مصدومیتی که این وزنه بردار پشت سر گذاشته است او بدون فشار اضافه، تمرینات را پیش می‌برد تا بتواند برای قهرمان آسیا به آمادگی بالا و رکوردهای قبل خود برگردد.

تغییر نام ورزشگاه خانگی ناپولی به اسم مارادونا

نام ورزشگاه خانگی تیم فوتبال ناپولی به اسم دیگو مارادونا تغییر پیدا کرد. با رای قاطع شورای شهر ناپل، ورزشگاه سن‌پائولو به «ورزشگاه دیگو آرماندو مارادونا» تغییر نام یافت. تیم فوتبال ناپولی در نخستین بازی خود پس از این تغییر نام، پنجشنبه آینده میزبان رئال سوسیداد خواهد بود.این دومین ورزشگاهی است که به نام دیگو مارادونا می‌شود. پیش از این، ورزشگاه تازه تأسیس آرژانتینوس جونیورز (اولین باشگاه مارادونا) نیز به نام دیگو آرماندو مارادونا شده بود. سال ۲۰۰۴ سن‌پائولو با ۵۴۷۲۶ نفر ظرفیت، پس از سن‌سیرو و المپیکو رم سومین ورزشگاه بزرگ ایتالیاست.

آگهی مناقصه

نوبت اول

فرماندهی انتظامی استان کرمان در نظر دارد به منظورتکمیل ساختمان اداری در شهرستان فهرج با مشخصات و شرایط ذیل، نسبت به برگزاری تشریفات قانونی مناقصه اقدام نماید.

الف) مشخصات فنی پروژه:

ساختمان : ۹۵۰ متر مربع — دژبانی: ۳۰ متر مربع
دیوارکشی به همراه پیاده رو پیرامونی ۲۱۰ مترطول — پارکینگ: ۹۰ متر مربع
محوطه سازی: ۵۰۰ متر مربع — نوع اسکلت : فلزی
سیستم گرمایش وسرمایش: پکیج رادیاتور – کولر آبی
محل تامین اعتبار: طرحهای عمرانی
حدود برآورد پروژه :-/ ۶۱/۲۴۶/۹۴۵/۵۸۲ ریال

ب) مبلغ تضمین شرکت در مناقصه پروژه ۳/۱۰۰/۰۰۰/۰۰۰ ریال(فقط ضمانتنامه معتبربانکی یا چک تضمین شده بانکی مورد قبول است).

ج) پیمان بصورت اجرای کارهای ساختمانی به صورت سرجمع (پیمان سرجمع ابلاغیه ۹۶/۰۵/۰۴) و بر اساس فهرست بهای پایه ابنیه، مکانیکی و برقی سال ۱۳۹۹ و احتساب کلیه ضرایب متعلقه به فهرست بهاء است.

د) کسورات مطابق با طرح های عمرانی و در قالب اسناد یادشده پرداخت خواهد شود و ارایه مفاصا حساب تابع ضوابط مراجع مربوط خواهد بود.

ه) کارفرما در رد یا قبول پیشنهادات متقاضیان مختار است.

لذا از کلیه پیمانکاران واجد صلاحیت پیمانکاری سازمان مدیریت و برنامه ریزی کشور که رتبه آنها در سامانه ساجات WWW.SAJAT.IR وساجارWWW.SAJAR.IR قابل رویت بوده و دارای پایه حداقل ۵ در رشته ابنیه می باشند دعوت می‌گردد حداکثر ظرف مدت ۱۰ روز با به همراه داشتن فتوکپی برابر با اصل رتبه بندی شرکت (تائیدیه صلاحیت پیمانکاری سازمان مدیریت و برنامه ریزی کشور) و یک جلد رزومه کاری کامل شرکت، جهت اعلام آمادگی و دریافت اسناد ارزیابی توان اجرایی کار توسط دستگاه مناقصه گزار، به مناقصه گزار، به آدرس: استان: کرمان، بلوارشهید صدوقی ستاد فرماندهی انتظامی استان کرمان، ساختمان امام حسین(ع) معاونت مهندسی طبقه سوم اداره نظارت واجرا مراجعه نمایند. تلفن ۲۱۸۲۱۲۴۹-۰۳۴

هزینه درج آگهی به عهده برنده مناقصه می‌باشد.

آگهی موضوع ماده ۳ قانون ماده ۱۳ آیین نامه قانون تعیین تکلیف وضعیت ثبتی و اراضی و ساختمان های فاقد سند رسمی

برابر رأی شماره ۱۳۹۹۶۰۳۲۴۰۰۱۰۰۲۴۴۲ مورخ ۹۹/۷/۱۳ هیأت موضوع قانون تعیین تکلیف وضعیت ثبتی اراضی و ساختمانهای فاقد سند رسمی مستقر در واحد ثبتی حوزه ثبت ملک بندرگناوه تصرفات مالکانه بلامعارض متقاضی آقای حامد رستگار فرزند مختار به شماره شناسنامه ۳۵۳۰۰۴۳۷۳۷ کد ملی ۳۵۳۰۰۴۳۷۳۷ صادره از گناوه را نسبت به ششدانگ یک باب خانه به مساحت ۲۷۲/۳۶ متر مربع در قسمتی از پلاک ۹۱۷ واقع در امامزاده گناوه خریداری مع الواسطه از آقای خداکرم شیری و شرکاء محرز گردیده است. لذا به منظور اطلاع عموم مراتب در دو نوبت به فاصله ۱۵ روز آگهی می شود. در صورتی که اشخاص نسبت به صدور سند مالکیت متقاضی اعتراضی داشته باشند می توانند از تاریخ انتشار اولین آگهی به مدت دو ماه اعتراض خود را به اداره تسلیم و پس از اخذ رسید، ظرف مدت یک ماه از تاریخ تسلیم اعتراض، دادخواست خود را به مراجع قضایی تقدیم نمایند. بدیهی است در صورت انقضای مدت مذکور و عدم وصول اعتراض طبق مقررات سند مالکیت صادر خواهد شد. صدور سند مالکیت مانع مراجعه متضرر به مراجعه ذیصلاح قضایی نمی باشد. م. الف ۴۰۸

تاریخ انتشار نوبت اول: ۹۹/۸/۱۷ - تاریخ انتشار نوبت دوم: ۹۹/۹/۲

محمد چهابدار – رئیس ثبت اسناد و املاک شهرستان گناوه

آگهی موضوع ماده ۳ قانون ماده ۱۳ آیین نامه قانون تعیین تکلیف وضعیت ثبتی و اراضی و ساختمان های فاقد سند رسمی

برابر رأی شماره ۱۳۹۹۶۰۳۲۴۰۰۱۰۰۲۳۶۳ مورخ ۹۹/۷/۱۰ هیأت موضوع قانون تعیین تکلیف وضعیت ثبتی اراضی و ساختمانهای فاقد سند رسمی مستقر در واحد ثبتی حوزه ثبت ملک بندرگناوه تصرفات مالکانه بلامعارض متقاضی آقای علی پرور فرزند حاجی به شماره شناسنامه ۱۱۴۹۳ کد ملی ۳۵۳۹۳۰۳۹۷۹ صادره از گناوه را نسبت به ششدانگ یک باب خانه و سه دهنه مغازه به مساحت ۲۸۳ مترمربع در قسمتی از پلاک ۹۱۷ واقع در امامزاده گناوه خریداری مع الواسطه از آقای مصطفی نظامی و شرکاء محرز گردیده است. لذا به منظور اطلاع عموم مراتب در دو نوبت به فاصله ۱۵ روز آگهی می شود. در صورتی که اشخاص نسبت به صدور سند مالکیت متقاضی اعتراضی داشته باشند می توانند از تاریخ انتشار اولین آگهی به مدت دو ماه اعتراض خود را به اداره تسلیم و پس از اخذ رسید، ظرف مدت یک ماه از تاریخ تسلیم اعتراض، دادخواست خود را به مراجع قضایی تقدیم نمایند. بدیهی است در صورت انقضای مدت مذکور و عدم وصول اعتراض طبق مقررات سند مالکیت صادر خواهد شد. صدور سند مالکیت مانع مراجعه متضرر به مراجعه ذیصلاح قضایی نمی باشد. م. الف ۴۰۷

تاریخ انتشار نوبت اول: ۹۹/۸/۱۷ - تاریخ انتشار نوبت دوم: ۹۹/۹/۲

محمد چهابدار – رئیس ثبت اسناد و املاک شهرستان گناوه

آگهی حصر وراثت

آقای بیگ محمدباقری به شناسنامه شماره ۲۰۷ به استناد شهادتنامه و گواهی فوت و فتوکپی شناسنامه ورثه درخواستی به ۴/۸۸ ح تیرگان تقدیم این دادگاه نموده چنین اشعار داشته است که شادروان مرحومه فاطمه رحمانی به شناسنامه شماره ۱۶۸ درتاریخ ۸۶/۱۰/۱۶ دراقامتگاه دائمی خود درگذشته وورثه حین الفوت ان مرحوم منحصر است به :

۱ - بیک محمد باقری یکه باغ ش ش ۲۰۷ ت ت ۱۳۳۷ نسبت با متوفی پسر
۲ - علی محمد باقری ش ش ۲۳۶ ت ت ۱۳۴۴ نسبت با متوفی پسر
۳ - علی باقری یکه باغی ش ش۵۵۲ ت ت ۱۳۴۷ نسبت با متوفی پسر
۴ - طیبه باقری ش ش ۳ ت ت ۱۳۳۰نسبت با متوفی دختر
۵ - صدری باقری یکه باغی به ش ش ۲۰۸ت ت ۱۳۴۰ نسبت با متوفی دختر

پس از انجام تشریفات قانونی و انتشارسه نوبت آگهی درروزنامه و عدم وصول هرگونه لایحه یا اعتراض یا ارائه وصیت نامه سری یار سمی گواهی متصدی مربوطه و ملاحظه گواهینامه مالیات برارث به شماره ۸۸/۱۲/۲۷/۳۷۵۰۶ سرانجام درتاریخ در وقت فوق‌العاده شعبه تیرگان دادگاه عمومی لطف اباد به تصدی امضاء کننده زیرتشکیل وپس از ملاحظه پرونده کارگواهی می نماید که ورثه درگذشته منحصر به اشخاص یادشده دربالابوده ووراث دیگری ندارد و دارائی ان روانشاد پس از پرداخت و انجام حقوقی و دیونی که برترکه تعلق می گیرد

اعتبار قانونی این گواهینامه از حیث مبلغ سی میلیون ریال است

رئیس شعبه .....دادگاه عمومی

قاضی شورای حل اختلاف حوزه تیرگان - فرخاری

رونوشت آگهی حصر وراثت

خانم ستاره شفیعی فرزند احمد بشناسنامه شماره ۴۴۹۰۱۴۷۶۱۹ باستناد شهادتنامه و گواهی فوت و رونوشت شناسنامه ورثه، درخواستی بشماره ۹۴۷/۲/۹۹ تقدیم این شورا نموده چنین اشعار داشته است که شادروان احمد شفیعی فرزند صفر بشناسنامه شماره ۸۲۰ در تاریخ ۱۳۹۹/۰۷/۲۹ درگذشته و ورثه وی در هنگام درگذشت عبارتند از:

۱- ستاره شفیعی فرزند احمد بشناسنامه شماره ۴۴۹۰۱۴۷۶۱۹ نسبت با متوفی: فرزند
۲- فرزانه شفیعی فرزند احمد بشناسنامه شماره ۶۱۶۰۰۰۹۲۳۰ نسبت با متوفی: فرزند
۳- افسانه شفیعی فرزند احمد بشناسنامه شماره ۶۱۶۰۰۶۸۴۹۰ نسبت با متوفی: فرزند
۴- فاطمه شفیعی فرزند احمد بشناسنامه شماره ۶۱۶۰۱۲۲۴۳۶ نسبت با متوفی: فرزند
۵- بگزاده عبدی فرزند مرتضی بشناسنامه شماره ۶۱۶۹۵۰۱۶۲۶ نسبت با متوفی: زوجه
۶- ناهید بابایی فرزند علیمراد بشناسنامه شماره ۴۴۲۰۰۰۷۱۹۱ نسبت با متوفی: زوجه

اینک با انجام تشریفات مقدماتی درخواست مزبور را در یک نوبت آگهی می‌نماید. تا هرکس اعتراضی دارد و یا وصیت‌نامه از متوفی نزد او باشد. از تاریخ نشر آگهی ظرف یک ماه به شورا تقدیم دارد و الا گواهی صادر خواهد شد.

رئیس شعبه دوم حقوقی شورای حل اختلاف ایوان غرب - محمدعلی خسروی

خوانندگان عزیز می‌توانند برای ارائه نظرات، پیشنهادات و انتقادات خود از طریق شماره تلفن ۷۷۶۴۴۴۰۹ با روابط عمومی روزنامه جمهوری اسلامی تماس حاصل نمایند

سند کمپانی سواری پراید مدل ۸۶ به شماره انتظامی ۸۲۹ ق ۱۹ ایران - ۸۳ شماره موتور ۲۰۹۰۰۸۳ شماره موتور S14122863583233 مفقود گردیده و فاقد اعتبار است. (زرین شهر)

برگ سبز و کارت ماشین سواری پراید صبا مدل ۱۳۸۳ به شماره انتظامی ۱۷۷ ص ۱۱ ایران- ۶۷ شماره موتور ۰۰۶۵۷۹۴۷ و شماره شاسی S14122832232276 مفقود گردیده و فاقد اعتبار است. (زرین شهر)

سند کمپانی و شناسنامه وکارت موتورسیکلت آذرخش ۱۲۵ مدل ۱۳۸۸ به شماره پلاک ۱۱۵۸۵ ایران ۴۶۱ به شماره موتور *۰۲۳۹۳۰ و ۱۵۷FMI شماره تنه NEV*125A8809870 بنام محسن رحمتی فرزند اله رضا به شماره ملی ۳۹۷۹۴۳۴۵۵ مفقود گردیده و از درجه اعتبار ساقط است. کنگاور**

برگ سبز خودرو سواری سمند مدل ۱۳۸۱ به رنگ آبی-متالیک به شماره پلاک ۴۲۵ ق۲۶ ایران ۶۱ به شماره موتور ۳۲۹۰۷۹۰۰۰۸ به شماره شاسی ۷۹۲۰۰۰۵۸ بنام جمشید دشتی به شماره ملی ۳۸۳۸۴۰۲۵۴۵ مفقود گردیده و از درجه اعتبار ساقط است. کرمانشاه

سند مالکیت و سند مالکیت (برگ سبز) و کارت شناسایی اتومبیل سواری ۲۰۶ مدل ۱۳۹۵ به رنگ سفید به شماره انتظامی ۴۸-۴۴۸د۵۴ و شماره شاسی NAAP41FE6GJ767957 و شماره موتور ۱۶۷B۰۰۰۶۱۲۷ مفقود گردیده و از درجه اعتبار ساقط می‌باشد. (ب)

برگ سبز خودروی وانت مزدا مدل ۱۳۷۱ به شماره پلاک ۸۲-۴۳۱ب۲۱ و به شماره موتور ۲۰۷۰۱۱ و به شماره شاسی ۷۱۶۰۴۸۴۵ متعلق به آقای رمضان خادمیان مفقود گردیده و از درجه اعتبار ساقط می‌باشد. (زیرآب)

برگ سبز خودرو پراید مدل ۸۶ به شماره انتظامی ۶۸۹ب۵۳ایران ۴۷ به شماره موتور ۲۰۱۴۸۸۹ و شماره شاسی S14122863443649 متعلق به عباس فتحی به کدملی ۰۵۳۴۱۱۰۳۷۱ مفقود گردیده و از درجه اعتبار ساقط می‌باشد. اراک

سند فوش (سند کمپانی) موتورسیکلت هوندا ۱۲۵CC مدل ۱۳۸۸ به شماره انتظامی ۱۲۳۳۹۸ایران۴۹۸ و شماره موتور ۳۲۱۱۵۹۸۳ و شماره تنه NFZ*125C8857115 بنام اینجانب مجید بیات مفقود گردیده و از درجه اعتبار ساقط است. ملایر**

پروانه ساختمانی به شماره پلاک ثبتی ۱۰۴۰/۱۲۱۹ به شماره پروانه ۲۸۱ مورخ ۸۰/۱۰/۲۵ بنام غلامحسین عوضی مفقود گردیده و از درجه اعتبار ساقط می‌باشد. (خورموج)

سند کارخانه اتومبیل سواری سمند مدل ۱۳۸۵ به رنگ خاکستری - متالیک به شماره انتظامی ۶۶۶س۵۶ و شماره شاسی ۱۷۶۳۷۰۴۷ و شماره موتور ۱۲۴۸۵۱۴۷۹۲۳ مفقود گردیده و از درجه اعتبار ساقط می‌باشد. (ب)

سند مالکیت (برگ سبز) اتومبیل سواری پژو ۴۰۵ مدل ۱۳۹۴ به رنگ خاکستری - متالیک به شماره انتظامی ۵۲۲س۳۷ و شماره شاسی NAAM31FE1FK782476 و شماره موتور ۱۳۹B۰۱۱۷۴۵۲ مفقود گردیده و از درجه اعتبار ساقط می‌باشد. (ب)

برگ سبز (شناسنامه) سواری پراید ۱۳۲ مدل ۹۰ رنگ نوک‌مدادی - متالیک به شماره انتظامی ۱۴۶ج۵۱ و شماره موتور ۴۲۲۳۷۹۵ و شماره شاسی S5420090055146 بنام وحید غلامرضائی‌نیا مفقود گردیده و از درجه اعتبار ساقط است.

سند فروش، سند مالکیت (برگ سبز) و پلاک موتورسیکلت ۱۲۵ نامی مدل ۱۳۸۵ به شماره انتظامی ۴۳۳۵۵ایران۴۹۹ به شماره موتور ۰۲۰۲۳۵۲ و شماره تنه ۸۵۰۸۴۴۴ بنام اینجانب جانمراد درویشی مفقود گردیده و از درجه اعتبار ساقط است. ملایر

سند فروش، سند مالکیت (برگ سبز) و کارت موتورسیکلت ۱۵۰CC آزما مدل ۱۳۹۵ به شماره انتظامی ۳۹۹۷۳ایران۴۹۹ به شماره موتور ۰۱۴۹NBD۸۰۷۹۰۹ و شماره تنه NBD*150Y9500375 بنام اینجانب علی احمدی مفقود گردیده و از درجه اعتبار ساقط است. ملایر**

برگ سبز پژو ار دی ای ۱۶۰۰ مدل ۸۴ ش موتور: ۱۱۷۸۴۰۷۹۰۶۳ ش شاسی: ۱۳۴۸۱۱۳۱ ش پلاک ایران ۴۲- ۲۹۷ س ۱۴ به نام صنم پیش رو مفقود و اعتبار ندارد.

گواهی موقت پایان تحصیلات اینجانب اسماعیل آب آذر فرزند حسین به شماره شناسنامه ۱۰۰۰ صادره از دشتستان در مقطع کارشناسی پیوسته رشته علوم سیاسی صادره از واحد دانشگاهی بوشهر با شماره ۶/۲۹۳۲-۱۶/۱۱ مورخ ۱۳۹۰/۸/۱۸ مفقود گردیده و فاقد اعتبار می‌باشد. از یابنده تقاضا می شود اصل مدرک را به نشانی دانشگاه آزاد اسلامی واحد بوشهر ارسال نماید. (ب)

برگ سبز وسند خودرو سواری پژو ۴۰۵ مدل ۱۳۹۰ به شماره انتظامی ۱۷۹ ط ۸۴ با شماره موتور ۱۳۹۹۰۰۰۲۱۸۴ وشماره شاسی NAAM31FCXBK244130 بنام آقای عبدالامیر ظهیری مفقود گردیده واز درجه اعتبار ساقط است.

برگ سبز موتورسیکلت CDI125 مدل ۸۸ ش موتور : n2n0944356h ش شاسی : n2n*125r8813810 ش پلاک ایران ۷۷۱/۷۹۲۱۵ به نام رضا رجبی مفقودو اعتبار ندارد.**

فقدان سند

برگ سبز و کارت ماشین سواری پژو ۲۰۶ مدل ۸۵ بشماره پلاک ۷۹۶ د ۱۵ - ایران ۳۵ همچنین شماره موتور ۱۳۲۸۵۰۳۲۶۱۴ و شماره شاسی ۱۰۸۵۱۱۸۲ بنام میلاد پورداداشی مفقود و فاقد اعتبار است. (بناب)

فقدان سند

برگ سبز خودروی سواری پیکان مدل ۱۳۸۳ به شماره شهربانی ایران ۲۷ - ۸۵۵ ه ۱۲ همچنین شماره موتور ۱۱۲۸۳۰۶۰۱۷۶ و شماره شاسی ۸۳۵۱۰۳۲۷ مفقود گردیده و از درجه اعتبار ساقط است.

شناسنامه مالکیت خودروی وانت پیکان مدل ۸۸ به شماره انتظامی ۸۷۲ م ۴۳- ایران ۵۶ مفقود گردیده و از درجه اعتبار ساقط است.

"لاهیجان"

شناسنامه مالکیت موتورسیکلت هوندا مدل ۸۲ به شماره انتظامی ۵۸۱- ۴۹۵۵۶ مفقود گردیده و از درجه اعتبار ساقط است.

"لاهیجان"

مدیرکل منابع طبیعی و آبخیزداری استان بوشهر:
زمینه استحصال ۱۲۸ میلیون مترمکعب آب باران در استان فراهم شد

بوشهر – خبرنگار روزنامه جمهوری اسلامی: مدیرکل منابع طبیعی و آبخیزداری استان بوشهر گفت: بیش از ۸۰۸سازه آبخیزداری و آبخوان‌داری در استان بوشهر احداث شده که زمینه استحصال بیش از ۱۲۸میلیون مترمکعب آب باران را فراهم کرده است.غلامرضا منتظری با اشاره به نقش و اهمیت اجرای طرح‌های آبخیزداری اظهار داشت: طرح‌های آبخیزداری با اهداف مدیریت جامع حوزه‌های آبخیز، کاهش فرسایش خاک و رسوب‌دهی، تغذیه سفره‌های زیرزمینی، کنترل هرز آب‌ها، کنترل سیلاب و بهره‌وری بهینه از نزولات آسمانی اجرا می‌شود.وی، تغذیه سفره‌های زیرزمینی را از دیگر آثار طرح‌های آبخیزداری دانست و بیان کرد: اجرای طرح‌های آبخیزداری علاوه بر رونق بخش کشاورزی در ذخیره آب، تقویت سفره‌های زیرزمینی، کاهش سرعت سیلاب، کنترل دبی آب رودخانه، قنات و چشمه‌ها نیز تأثیرگذار است.

مدیرکل منابع طبیعی و آبخیزداری استان بوشهر از اجرای بیش از ۸۰۰ سازه آبخیزداری و آبخوانداری در استان خبر داد و بیان کرد: تاکنون ۸۰۸ سازه آبخیزداری و آبخوانداری با اعتبار بیش ۱۷۲,۳ میلیارد تومان در استان بوشهر به اجرا در آمده است. منتظری افزود: هدف از اجرای این عملیات، کنترل سیلاب، جلوگیری از فرسایش و رسوب خاک، حفاظت از اراضی، تغذیه سفره‌های آب‌های زیرزمینی، احیا و توسعه پوشش گیاهی است.

مدیرعامل شرکت پالایش گازفجرجم اعلام کرد:
پایان تعمیرات اساسی یکی ازمهمترین تانک‌های ذخیره میعانات گازی در شرکت پالایش گاز فجر جم

بوشهر – خبرنگار روزنامه جمهوری اسلامی: مدیرعامل شرکت پالایش گازفجرجم از پایان پایان تعمیرات اساسی یکی ازمهم‌ترین تانک‌های ذخیره میعانات گازی این شرکت خبر داد. عبدالصمد نجفی افزود: با توجه به تولید میعانات گازی بعنوان یکی از ارزشمندترین محصولات جانبی این شرکت، نقش انبار میعانات گازی دراین شرکت و همچنین پایانه بندر سیراف بسیار استراتژیک است.وی افزود: انجام تعمیرات اساسی بر روی یکی از تانک‌های ذخیره میعانات گازی دربندر سیراف نقش مهمی در پایداری تولید گاز طبیعی شرکت خواهد داشت که با حساسیت بالایی انجام شده است. مدیرعامل شرکت پالایش گازفجرجم تصریح کرد: انجام این مهم با توجه به وسعت تعمیرات مورد نیاز، تنها در زمان کوتاه شش ماهه اول سال میسر بود و لذا تعمیرات اساسی این مخزن با وجود مشکلات ملّی و منطقه‌ای به دلیل شیوع بیماری کرونا خوشبختانه با موفقیّت به پایان رسید و ظرفیتی در حدود ۴۰ هزار متر مکعب به حجم ذخیره سازی مایعات گازی پالایشگاه افزوده شد.نجفی ادامه داد: شرکت پالایش گازفجرجم دارای ۷ تانک ذخیره سازی میعانات گازی با ظرفیت یک میلیون و ۸۰۰ هزار بشکه است.

مدیر کل راه و شهرسازی استان خبرداد:
بهره‌برداری از فاز نخست جاده وفاق در کنگان طی دهه فجر امسال

بوشهر – خبرنگار روزنامه جمهوری اسلامی: مدیرکل راه و شهرسازی استان بوشهر با تأکید بر افتتاح فاز نخست طرح وفاق در مسیر ساحلی بنادر کنگان – دیر گفت: برای تکمیل این پروژه مهم ۱۳۰ میلیارد تومان اعتبار نیاز است.فرزاد رستمی در جلسه بررسی روند اجرای طرح‌های عمرانی با تأکید بر تسریع پروژه‌های راهسازی در استان بوشهر اظهار داشت: طرح‌های مهم راهسازی و بزرگراهی در استان بوشهر درحال اجرا است که نقش مهمی در ایجاد پروژه‌های کریدور جنوب دارد. وی، اجرای طرح چهار خطه بوشهر به فارس از مسیر دالکی به کنارتخته را یکی از این پروژه‌ها دانست و افزود: در این راستا پیمانکاران در محور دالکی فعال هستند و امسال اعتبارات مصوب آن ابلاغ شده است.مدیرکل راه و شهرسازی استان بوشهر اجرای پروژه ساحلی دیر و کنگان را مورد اشاره قرار داد و بیان کرد: این پروژه دارای ۹ کیلومتر طول و پیشرفت فیزیکی آن افزون بر ۴۰ درصد است. رستمی با بیان اینکه پیشرفت فیزیکی این پروژه از سمت کنگان بیشتر است تصریح کرد: فاز نخست پروژه مهم جاده وفاق در شهرستان کنگان تا دهه فجر امسال تکمیل و افتتاح می‌شود. وی، اعتبار مورد نیاز پروژه جاده وفاق در محور ساحلی کنگان به دیر را مورد اشاره قرار داد و خاطرنشان کرد:برای تکمیل این پروژه مهم ۱۳۰ میلیارد تومان اعتبار نیاز است. مدیرکل راه و شهرسازی استان بوشهر به نقش مهم جاده وفاق در توسعه زیرساخت‌های گردشگری پرداخت و تصریح کرد: با تکمیل پروژه جاده وفاق زیرساخت‌های طرح‌های توریستی و گردشگری در این شهرستان‌ها فراهم می‌شود. رستمی، یکی از پروژه‌های مهم در محور دیر به بوشهر را بزرگراه این مسیر دانست و تأکید کرد: بزرگراه دیر- بوشهر به طول ۱۹۲ کیلومتر در ۱۴ قطعه اجرایی شده که با تکمیل آن تحول مهمی در توسعه طرح‌های مختلف اقتصادی و صنعتی در سواحل فراهم می‌کند.

شهردار بوشهر:
مجوز شورای ترافیک برای احداث گذر سرتل- نیروگاه اتمی صادر شد

بوشهر – خبرنگار روزنامه جمهوری اسلامی: شهردار بوشهر گفت: احداث گذر سرتل – نیروگاه اتمی به عنوان یکی از مطالبات مهم شهروندان محله‌های جنوبی این شهر مجوز شورای ترافیک را دریافت کرد.

حسین صالحیان افزود: بزودی مجوز نهایی آن در کمیسیون ماده پنج شهرداری نیز صادر و پیش‌بینی می‌شود در مدت ۴۵ روز آینده عملیات اجرایی آن آغاز شود.وی بیان کرد: این پروژه از دیرباز از مطالبات شهروندان مناطق جنوبی شهر بوشهر به شمار می‌رود که اجرای آن کمک خوبی به رونق این مناطق محسوب می‌شود.

اواخر تابستان امسال نیز با اعلام استاندار بوشهر ۱۳۰ میلیارد ریال اعتبار از محل اعتبارات ستاد پیشگیری، هماهنگی و فرماندهی عملیات پاسخ به بحران برای احداث این گذر اختصاص یافت. صالحیان ادامه داد: همچنین آسفالت کوچه‌های خاکی شهر بوشهر نیز در سال جاری ۲۰۰ میلیارد ریال اعتبار دارد که پیش‌بینی شده تا پایان امسال ۳۵ تا ۴۰ کوچه آسفالت شود. وی افزود: در برنامه شهرداری بوشهر اکنون اجرا طرح‌های نیمه تمام از جمله تقاطع سردار سلیمانی در اولویت اجرا قرار دارد.

عبور استان بوشهر از خط قرمز کم آبی

مردم استان گرم و خشک بوشهر به دلیل فقر منابع آب شیرین، در دهه‌های گذشته همواره با مشکلات نوبت بندی، قطع مکرر و کم آبی بویژه در فصل تابستان روبرو بودند اما در سال‌های اخیر با تدبیر مسئولان در اجرای طرح‌های مؤثر تامین و توزیع آب این مشکل دیرینه کاهش یافته‌است. بوشهر از استان‌های گرم و خشک کشور دارای ۳۸ شهر و ۶۲۴ روستا با یک میلیون و ۲۵۱هزار و ۲۹۱ نفر جمعیت است که ۷۰ درصد جمعیت آن شهری و ۳۰ درصد روستایی است و در زمان حاضر ۸۱۹ کیلومتر خط انتقال آب، سه هزار و ۷۶ کیلومتر مترشبکه توزیع، ۳۰۰ هزار مترمکعب مخزن ذخیره و ۳۰ ایستگاه پمپاژ کار آبرسانی به مردم شهرهای این استان را برعهده دارند. از دیرباز تاکنون بخش عمده آب مورد نیاز ساکنان استان بوشهر از منابع خارج از این استان شامل ۵۳ درصد از خط آبرسانی سد کوثر در استان کهگیلویه و بویراحمد و ۲۶ درصد خط آبرسانی از چشمه ساسان شهرستان کازرون استان فارس تامین می‌شده‌است و ۸ درصد آن را ۲ سایت آب شیرین کن بوشهر و کنگان و ۱۳ درصد را ۱۴۱ حلقه چاه در این استان تامین می‌کند.کاهش شدید منابع آبی براثر خشکسالی متوالی بیش از ۱۰ ساله و بارندگی‌های کم در استان‌های فارس و کهگیلویه و بویر احمد که بیش از ۸۰ درصد آب آشامیدنی استان بوشهر از طریق خط لوله از این استان‌ها تامین می‌شود، باعث شده تا میزان آب انتقالی به بوشهر به میزان قابل توجهی کاهش یابد به نحوی که در سال ۹۷ این امر سبب بروز مشکلات زیادی برای مردم شد و مسئولان را بر آن داشت با اجرای طرح‌های آبرسانی مسأله را چاره کنند.در این ارتباط حل مشکل کم آبی استان بوشهر و جلوگیری از تکرار شدن مشکلات تابستان ۹۷، مسئولان این استان را برآن داشت تا با اجرای طرح‌های مختلف آبرسانی از جمله نوسازی و بهسازی شبکه، کف شکنی چاه‌ها، افزایش ظرفیت آب شیرین کن بوشهر به ۲۲هزار و ۵۰۰ مترمکعب، احداث ۱۵۰ هزار مترمکعب آب‌شیرین کن دست به کار شوند و کاری کنند تا به گفته عبدالکریم گراوند استاندار بوشهر وابستگی آبی این استان به استان‌های همجوار کاهش یابد.

***مدیرعامل شرکت آب و فاضلاب استان بوشهر: دولت تدبیر و امید در هفت سال اخیر، ۹۹۰ میلیارد تومان اعتبار برای اجرای طرح‌های آبرسانی و کاستن از تشنگی دیرینه مردم شهرها و روستاهای استان خشک، گرم و کم آب بوشهر هزینه کرده‌است**

برازجان پس از تنش آبی سال ۹۷

سال ۹۷ با تنش آبی شدید برای بوشهر همراه بود طوریکه مردم این استان داغ‌ترین تابستان را با سختی و مشکلات ناشی از بی‌آبی زیاد پشت سر گذاشتند، مردم در برخی از شهرها مانند برازجان دشتستان روزها و هفته‌ها با بی‌آبی روبرو بودند و همین امر باعث تجمع خیابانی پی در پی و راه‌بندان در برخی از مناطق این استان شده بود. ایجاد مخزن‌های زمینی از جمله آب انبار، حجیم‌تر کردن مخازن ذخیره هوایی، خرید پمپ‌های مکنده قوی، حفر چاه در منزل، جداکردن آب آشامیدنی با دیگر مصارف روزمره و خرید آب از تانکرهای سیار از جمله اقداماتی بود که بوشهری‌ها بویژه در برازجان برای کمتر کردن تبعات کم آبی به کار می‌بستند.این قطعی مکرر آب و بی‌آبی برخی مناطق شهری و روستایی، مردم استان بوشهر را به زحمت انداخت و مسئولان را با مشکلات زیادی روبرو کرد به نحوی که تلاش شد تدبیری در این زمینه اندیشیده شود و برآیند آن طرح‌های آبرسانی بود که اجرای آن آغاز شد.برطرف کردن مشکل آبرسانی مردم استان بوشهر بویژه در برازجان اولویت نخست مدیریت ارشد این استان شد و با حفر چاه، کف شکنی چاه‌های قدیمی و تعریف آب شیرین کن‌های کوچک تلاش شد این مشکل مهم و حیاتی مردم برطرف شود. مشکل کم آبی تابستان ۹۷ در شهر برازجان طوری بود که به گفته یکی از ساکنان این شهر "مردم برازجان تابستان خشک و بی‌آب ۹۷ را فراموش نخواهند کرد".

سمیه حسینی افزود: نوبت بندی، قطع آب به صورت محدود و کمی فشار آب همواره از جمله مسائل و مشکلات مردم استان بوشهر بود اما سال ۹۷ به دلیل خشکسالی‌های پی در پی و کم آبی استان‌های همجوار باعث شد مشکلات کم آبی در این استان شکل دیگری به خود بگیرد و گاهی قطعی آب تا چند روز ادامه می‌یافت.

وی ادامه داد: با اجرای طرح‌های موقت آبرسانی، مردم برازجان تابستان ۹۷ را هرچند با نگرانی اما امیدوار به تحقق وعده‌های مسئولان برای حل این مشکل تاریخی در تابستان‌های آینده پشت سر گذاشتند. این شهروند برازجانی یادآور شد: سرانجام با همت برنامه ریزان و اجرای طرح‌های مؤثر آبرسانی، شرایط در تابستان ۹۸ و ۹۹ به گونه‌ای رقم خورد که با وجود صرف هزینه زیاد برای احداث آب انبار و چاه در خانه‌ها حتی یک بار هم نیاز به استفاده از آب جمع‌آوری شده در این مخازن پیدا نشد.وی گفت: قطعی آب در محله‌های بالا دست از مشکلات مردم در مناطقی از شهر برازجان بود که با گام‌های مؤثر مسئولان در ۲ تابستان گذشته با وجود افزایش مصرف آب به دلیل شیوع ویروس کرونا، باز هم مردم با مشکل کم آبی و یا قطعی آب روبرو نشدند.

حذف جیره‌بندی ۴۰ ساله آب از محله‌های‌جنوبی بوشهر

شبکه آب بندر بوشهر چند پاره با فرسودگی و قدمت بالا است و خیلی از مناطق این شهر به دلیل هدر رفت آب و برخی مناطق به دلیل مشکل مهندسی و طراحی شبکه با مشکلاتی روبرو بودند که با به روز کردن نقشه‌های آن تلاش شد آب آن به پایداری برسد.همچنین بوشهر تنها مرکز استانی است که تا سال گذشته نیز آب در آن به صورت نوبت بندی تامین می‌شد اما اکنون با نوسازی شبکه آبرسانی و افزایش ظرفیت تولید از آب شیرین کن، پس از ۴۰ سال جیره بندی و نوبت بندی آب از محله‌های جنوبی این شهر شامل دواس، خواجه‌ها، بهمنی، مخ بلند و میر علمدار رخت بربست و به این وسیله آب ۷۵ درصد مناطق جنوبی این شهر که دارای ۶۰ هزار نفر جمعیت است، شبانه روزی شد.همچنین با اصلاح و بازسازی خطوط انتقال، شبکه و انشعاب در مناطق کمتر برخوردار شامل تنگک‌ها، سرتل، امامزاده و محله‌های جبری و بهبهانی وضعیت آبرسانی در این مناطق نیز که در برخی از آنها با تانکر آبرسانی می‌شد، بهبود یافت و افت فشار برطرف شده است.به گفته مسئولان افزون براین برای مرکز شهر بوشهر نیز ۲ پروژه با اعتبار ۴۰ میلیارد تومان تعریف شده‌است که با اجرای آنها از محل اعتبارات ملی انتظار می‌رود مردم تابستان آینده کمترین مشکل را داشته باشند. یکی از ساکنان تنگک‌های بوشهر با بیان اینکه یکسال و اندی است که مردم این منطقه از تامین آب با تانکر آبرسانی سیار رهایی یافتند ادامه داد: ساکنان تنگک‌ها همیشه با قطعی طولانی آب روبرو بودند و در بیشتر روزهای تابستان به دلیل قطعی پی در پی آب و گرمی هوا مجبور بودند از تانکرهای آبرسانی، آب مورد نیاز خود را تامین کنند. پیمان شجاعی افزود: اصلاح، نوسازی شبکه‌ها و بازسازی خطوط انتقال باعث شد تابستان امسال به طور کلی قطعی آب نداشته باشیم و مردم ساکن در محله‌های تنگک‌های بوشهر برای نخستین بار تابستانی بدون مشکل در زمینه آبرسانی را تجربه کردند.وی ادامه داد: انجام کارهای زیرساختی در بخش آبرسانی بویژه در مناطق جنوبی استان بوشهر باعث برچیده شدن بشکه‌های آب در خانه‌ها شد و امروز مردم براساس برنامه آب آشامیدنی سالم در اختیار دارند.

راه‌اندازی نخستین آب‌شیرین کن روستایی کشور در بوشهر

در کنار اجرای طرح‌های آبرسانی، احداث آب شیرین‌کن و استفاده از آب دریا یکی از اقدام‌های مؤثر دولت تدبیر و امید برای کاهش وابستگی آب بوشهر به خارج از این استان و پایداری منابع داخلی آن است و در این ارتباط در زمان حاضر ۲۲هزار و ۵۰۰ مترمکعب آب از آب شیرین کن‌ها در این استان تولید و ۱۵۰ هزار مترمکعب آب شیرین کن در قالب ۱۴ سایت در دست اجراست.براین اساس در بیست و یکمین هفته پویش الف – ب ایران، همزمان با سپری شدن آخرین روزهای گرم تابستان، نخستین آب شیرین کن روستایی کشور با ظرفیت تولید ۶۰۰ متر مکعب در منطقه نوار ساحلی شهرستان دشتی مورد بهره‌برداری قرار گرفت که آب مورد نیاز چهار روستای زیارت، گلستان، کبگان و لاور ساحلی را تامین می‌کند.

به گفته فرماندار دشتی این روستاها با وجود اینکه در کنار دریا قرار داشتند اما تا پیش از این، آب آنها از فاصله ۷۰ کیلومتری از طریق چاه و خط کوثر تامین می‌شد و فرسودگی خط لوله و مشکل کم آبی همواره مردم این روستاها را آزار می‌داد. عبدالله نادری ادامه داد، با وجود شرایط سخت اقتصادی کشور اما مشکل و تنگناهای مربوط به کم آبی مردم به ویژه در روستاها و مناطق دور افتاده از دید دولت پنهان نمانده و سرمایه‌گذاری ۷۰ میلیارد ریالی برای اجرای سایت آب شیرین کن لاور ساحلی گواهی بر این ادعا است.

قطع ۲۴۰۰ انشعاب غیر مجاز و بهبود آب تنگستان

احداث خانه باغ‌ها پدیده‌ای است که در یک دهه اخیر برای عده‌ای برای تفریح و سپری کردن تعطیلات آخر هفته و برگزاری دورهمی‌ها و برخی مراسم در حاشیه روستاهای استان بوشهر رواج یافته‌است، این باغ ویلاها که دارای درختان زیاد و استخر و غیره هستند، هر کدام بخش قابل توجه سهمیه آب روستاها را می‌بلعند و روستائیان را تشنه می‌کنند.بیشترین تجمع این خانه باغ‌ها در استان بوشهر شهرستان‌های تنگستان و گناوه است که با قطع ۲ هزار و ۴۰۰ انشعاب غیر مجاز و خانه باغ و افزایش سهمیه ورودی آب گامی مهم در راستای برطرف کردن مشکل کم آبی این مناطق به دنبال داشت.

بلعیدن سهمیه آب روستاهای استان توسط خانه باغ‌ها

به گفته مسئولان شرکت آب و فاضلاب استان بوشهر آبیاری خانه‌باغ‌ها وظیفه این شرکت نیست؛ وظیفه آب و فاضلاب استان تامین آب آشامیدنی و بهداشتی در محدوده قانونی شهرها و روستاها است این درحالی است که در برخی مناطق استان از جمله گورکات تنگستان، گناوه، دیلم، دشتستان و عسلویه برخی‌ها اقدام به احداث خانه باغ می‌کنند.با توجه به اینکه آب‌های زیرزمینی و شیرین در استان بوشهر وجود ندارد احداث خانه باغ غیر اقتصادی و غیر منطقی است چون با همه اقدام‌های انجام شده هنوز بسیاری از مردم در دسترسی به آب با مشکل روبرو هستند و با قطع انشعاب‌های غیر مجاز امروز آب بسیاری از روستاها به پایداری رسیده و سرانه آب به ۲ برابر افزایش یافته هرچند با توجه به وجود پنج تا ۱۰ هزار انشعاب غیر مجاز آب، اقدام‌های اصلاحی همچنان ادامه دارد.حسین دهداری از اهالی دلوار تنگستان با تقدیر از اقدام مسئولان در قطع انشعاب خانه باغ‌ها می‌گوید: مصرف آب خانه باغ‌ها نسبت به اهالی روستا بسیار بالا است و قطع این انشعاب‌های غیر مجاز تأثیر بسزایی در تامین سهم آب روستائیان این منطقه در تابستان گذشته داشت

هزینه ۹۹۰ میلیارد تومانی برای کاهش عطش دیرینه بوشهری‌ها

با وجود همه مشکلات اقتصادی و تحریم‌ها دولت تدبیر و امید در هفت سال اخیر، ۹۹۰ میلیارد تومان اعتبار برای اجرای طرح‌های آبرسانی و کاستن از تشنگی دیرینه مردم شهرها و روستاهای استان خشک، گرم و کم آب بوشهر هزینه کرده‌است.

مدیرعامل شرکت آب و فاضلاب استان بوشهر در باره فعالیت این شرکت برای برطرف کردن مشکلات کم آبی این استان گفت: از این میزان ۷۹۰ میلیارد تومان برای احداث یکهزار و ۷۳۰ کیلومتر شبکه توزیع و انتقال، ۱۱۶ هزار مترمکعب مخزن ذخیره آب و حفر و تجهیز ۱۸۰ حلقه چاه هزینه شده‌است.عبدالحمید حمزه پور ادامه داد: همچنین در این مدت دولت ۲۰۰ میلیارد تومان اعتبار نیز برای خرید تضمینی آب مورد نیاز مردم بوشهر و کنگان از ۲ آب‌شیرین کن فعال در این شهرستان‌ها تخصیص داده‌است.

احداث ۱۰ مجتمع آبرسانی روستایی در استان بوشهر

با تلاش انجام شده در زمان حاضر ۱۰ مجتمع آبرسانی روستایی با زیر پوشش داشتن ۲۱۶ روستا و ۱۰۶هزار و ۷۴۲ نفر جمعیت در روستاهای استان از محل اعتبارات صندوق توسعه ملی در دست اجرا است و تاکنون ۱۲۲ میلیارد تومان اعتبار برای این پروژه‌ها هزینه شده و برای تکمیل این مجتمع‌ها ۲۵۰ میلیارد تومان اعتبار نیاز است.حمزه پور ادامه داد: با این میزان اعتبار تاکنون ۷۱۳ کیلومتر خط انتقال، شبکه توزیع، ۲۰هزار مترمکعب مخزن ذخیره و پنج ایستگاه پمپاژ اجرا و احداث و افزون براین هفت پروژه آبرسانی در روستاهای این استان با اعتبار ۱۶ میلیارد ۸۰۰ میلیون تومان اجرا شده است.

***استاندار بوشهر: کارنامه وزارت نیرو در استان بوشهر درخشان است**

۵۵۷ کیلومتر نوسازی شبکه آبرسانی استان بوشهر

وی گفت: با توجه به شرایط خاص استان بوشهر در عرصه تامین آب آشامیدنی، برای حل این مشکل در شهرهای بوشهر، برازجان و جم با همکاری پنج شرکت آب و فاضلاب از استان‌های فارس، آذربایجان شرقی، اصفهان، مشهد و تهران کار نوسازی ۵۷ کیلومتر از شبکه و خطوط انتقال این شهرها با ۳۶میلیارد تومان اعتبار انجام و منجر به پایداری آبرسانی شده‌است.به گفته حمزه پورتامین آب آشامیدنی مورد نیاز مردم روستایی از مشکلات مهم و اساسی این استان بود طوریکه در سال ۹۷ نوار ساحلی شهرستان تنگستان با چالش جدی روبرو شد در این ارتباط بیش از ۵۰۰ کیلومتر شبکه توزیع آب در دولت تدبیر و امید در حوزه روستایی این شهرستان اصلاح و نوسازی شد.

مشارکت یکهزار میلیارد تومانی بخش خصوصی برای شیرین سازی آب دریا در بوشهر

مدیرعامل شرکت آب و فاضلاب استان بوشهر گفت: در زمان حاضر حدود ۸۰ درصد آب آشامیدنی این استان از استان‌های فارس و کهگیلویه و بویراحمد و تنها ۲۰ درصد آن از منابع داخلی تامین می‌شود و به غیر از آب شور دریا هیچ منبع آب شیرین دیگری ندارد.به گفته حمزه پور احداث آب شیرین‌کن و استفاده از آب دریا یکی از اقدام‌های مؤثر دولت تدبیر و امید در کاهش وابستگی و پایداری منابع داخلی آب استان بوشهر است در همین ارتباط مجوز احداث ۱۳ آب شیرین کن با ظرفیت ۱۲۰ هزار مترمکعب و سرمایه‌گذاری یکهزار میلیارد تومان ازسوی بخش خصوصی گرفته شد که بخشی در دست اجرا و بخشی دیگر نیز درحال برگزاری مناقصه است.وی تأکید کرد: با راه‌اندازی این آب شیرین کن‌ها ظرفیت داخلی آب استان از ۲۰ به ۴۰ درصد افزایش می‌یابد و به این وسیله در ۲ سال آینده آب آشامیدنی استان بوشهر به پایداری می‌رسد. مدیرعامل شرکت آب و فاضلاب استان بوشهر ادامه داد: احداث آب شیرین کن ۳۵ هزار مترمکعبی بوشهر با ۴۰۰ میلیارد تومان سرمایه‌گذاری در منطقه سرتل و در کنار سواحل این بندر در دست اجراست و با توجه به پیشرفت ۷۰ درصدی آن انتظار می‌رود سال آینده مورد بهره‌برداری قرار گیرد.حمزه پور یادآور شد: همچنین آب شیرین‌کن سیراف با ۲۸ هزار مترمکعب با هدف تامین آب شهر جم، روستاهای اطراف، بخش مرکزی و شهرک‌های پتروشیمی در دست اجرا است و تا سال آینده به بهره‌برداری می‌رسد.

وی اضافه کرد: خط انتقال آب از آب شیرین کن سیراف به جم نیز با مشارکت شرکت نفت نیز با پیشرفت فیزیکی قابل توجه در دست اجرا است که به دلیل نوسان‌های ارزی تلاش می‌شود به صورت اضطراری و با استفاده از منابع آبی که در اختیار است به صورت فاز اضطراری این خط مورد بهره‌برداری قرار گیرد.مدیرعامل شرکت آب و فاضلاب استان بوشهر اضافه کرد: در زمان حاضر حاضر نیز ۲ سایت آب شیرین کن در شهرهای بوشهر و کنگان با ظرفیت ۳۲ هزار مترمکعب در شبانه روز در مدار تولید است که از این میزان ۱۲هزار و ۵۰۰ مترمکعب آن سال گذشته وارد مدار شده‌است.وی بیان کرد: همچنین نخستین آب‌شیرین‌کن روستایی با ظرفیت ۶۰۰ هزار مترمکعب ظرفیت و ۱۰ میلیارد تومان اعتبار احداث و با بهره‌برداری از آن مشکل چهار روستای ساحلی شهرستان دشتی برطرف می‌شود.

مدیرعامل شبکه آب و فاضلاب استان بوشهرگفت: در زمان حاضر ۳۵۰ هزار مترمکعب آب در شهر و روستاهای استان بوشهر توزیع می‌شود که از این میزان آب ۳۰۰ هزار مشترک درحوزه شهری و ۱۰۰ هزار مشترک در حوزه روستایی استفاده می‌کنند که طبق سرانه سهم هر نفر روزانه ۲۰۰ تا ۲۳۰ لیتر آب در شهرها و ۱۴۰ لیتر در روستاها تعیین شده اما این سهمیه در شهرها ۲ برابر و در روستاها تا سه برابر است که نوع مصرف، قدیمی بودن شبکه و انشعاب‌های غیر مجاز سرانه مصرف را افزایش داده‌است.وی حفر و تجهیز ۱۱ حلقه چاه و انتقال آب از چاه‌های محلی به مخزن ۱۵ هزار مترمکعبی شهر برازجان به طول ۵,۵کیلومتر با اعتبار ۱۶ میلیارد و ۵۰۰ میلیون تومان، طرح بهسازی بستر و احداث مخزن ۱۰ هزار مترمکعبی شبانکاره با ۱۷ میلیارد تومان، اجرای خط انتقال آب مخزن روستای قلعه سفید به طول ۴,۵کیلومتر و ۶ میلیارد و ۲۰۰ میلیون تومان، نوسازی و توسعه شبکه فرسوده شهر دالکی به طول ۲۰ کیلومتر و ۶ میلیارد و ۳۰۰ میلیون تومان، ایستگاه پمپاژ و اجرای ۱,۹ کیلومتر خط انتقال آب شیرین کن عسلویه با ۲ میلیارد و ۷۰۰ میلیون تومان و احداث مخزن ۲ هزار مترمکعبی شهر ریز با اعتبار ۲ میلیارد و ۵۰۰ میلیون تومان را از جمله دیگر پروژه‌های این استان عنوان کرد.

استاندار بوشهر گفت: از سال‌های گذشته تاکنون بخش عمده آب شرب و مصرفی مردم این استان از استان‌های همجوار تامین می‌شود که با اقدامات انجام شده در دولت تدبیر و امید بویژه در ۲ سال اخیر انتظار می‌رود تا پایان این دولت ۵۰ درصد آب مورد نیاز این استان از منابع داخلی تامین شود. عبدالکریم گراوند افزود: همکاری و تلاش وزارت نیرو برای برطرف کردن مشکل آبرسانی این استان قابل تقدیر است و کارنامه پرافتخاری در این استان دارد که موجب امیدواری مردم شده‌است. وی ادامه داد: با توجه به اجرای پروژه‌های عظیم آبرسانی و سدسازی ازسوی وزارت نیرو در این استان، امیدواریم تا سال ۱۴۰۰ با بهره‌برداری از پروژه‌های در دست اجرا اتفاق‌هایی مهم دربخش آب بوشهر رخ دهد. گراوند اضافه کرد: مردم استان بوشهر در کنار آب‌های نیلگون خلیج فارس قرار داشتند اما از نظر تامین آب در مضیقه بودند و این امر منجر به ترک روستاها شده بود و شهر بوشهر تنها مرکز استانی بود که آب آن به صورت جیره‌بندی در اختیار مردم قرار می‌گرفت و این مسأله باعث بروز مشکلاتی برای مردم این استان به عنوان پایخت انرژی کشور شد که با همت وزارت نیرو و حمایت استانداری کار ارزشمندی انجام و این نگرانی برطرف شد.

حمیدعالی حسینی- خبرنگار روزنامه جمهوری اسلامی در بوشهر

آگهی مزایده زمین به شماره پلاک ثبتی ۳۷۶۰/۴۰۳۳ به مساحت ۸۹۳/۹۴ مترمربع واقع در شهر چغادک

نوبت دوم

شهرداری چغادک به استناد مجوز شورای محترم اسلامی شهر در نظر دارد نسبت به فروش زمین به شماره پلاک ثبتی ۳۷۶۰/۴۰۳۳ به مساحت ۸۹۳/۹۴ مترمربع به آدرس شهر چغادک - بزرگراه بوشهر برازجان- روبروی کلانتری شهر چغادک به مالکیت شهرداری از طریق مزایده و در سامانه ستاد اقدام نماید. بدینوسیله از کلیه خریداران محترم دعوت بعمل می آید نسبت به قیمت گذاری به سامانه ستاد بشماره ۲۰۹۹۰۰۳۴۸۶۰۰۰۰۲۱ مراجعه و اعلام قیمت نمایند. لذا متقاضیان با در نظر گرفتن قیمت پایه تعیین شده توسط کارشناس رسمی دادگستری بمبلغ ۷,۱۵۱,۵۲۰,۰۰۰ ریال نسبت به ارائه قیمت پیشنهادی به شهرداری با رعایت موارد ذیل اقدام نمایند:
۱ – تاریخ و محل توزیع اسناد مزایده در سامانه ستاد: از تاریخ ۹۹/۹/۱۰ لغایت ۹۹/۹/۱۹ . **۲–آخرین مهلت تحویل اسناد:** شنبه مورخ ۹۹/۹/۲۹ . **۳ – تاریخ بازگشایی پاکات:** روز یکشنبه مورخ ۹۹/۹/۳۰ ساعت ۸ در محل شهرداری چغادک می باشد. **۴ –سپرده شرکت در مزایده:** مبلغ ۳۵۸,۰۰۰,۰۰۰ ریال که بصورت ضمانتنامه بانکی یا واریز به حساب شماره ۳۱۰۰۰۰۰۴۲۵۰۰۴ بنام سپرده شهرداری نزد بانک ملی، اصل ضمانتنامه یا فیش واریزی به امورمالی شهرداری چغادک تحویل نمایند. ۵–شهرداری در رد یا قبول هر یک از پیشنهادات مختار است. ۶–چنانچه برندگان اول تا دوم و سوم حاضر به انعقاد قرارداد نشوند سپرده آنان به ترتیب ضبط خواهد شد. ۷–سایر اطلاعات و جزئیات مربوط به معامله در اسناد مندرج است. ۸–هزینه انتشار آگهی به عهده برنده می باشد. ۹– زمین مورد نظر با امتیاز کاربری صنعتی می باشد.
روابط عمومی شهرداری چغادک

آگهی مزایده زمین به شماره پلاک ثبتی ۳۷۶۰/۴۰۳۵ به مساحت ۱۵۴۷ مترمربع واقع در شهر چغادک

نوبت دوم

شهرداری چغادک به استناد مجوز شورای محترم اسلامی شهر در نظر دارد نسبت به فروش زمین به شماره پلاک ثبتی ۳۷۶۰/۴۰۳۵ به مساحت ۱۵۴۷ مترمربع به آدرس شهر چغادک - بزرگراه بوشهر برازجان- روبروی کلانتری شهر چغادک به مالکیت شهرداری از طریق مزایده و در سامانه ستاد اقدام نماید. بدینوسیله از کلیه خریداران محترم دعوت بعمل می آید نسبت به قیمت گذاری به سامانه ستاد بشماره ۲۰۹۹۰۰۳۴۸۶۰۰۰۰۱۷ مراجعه و اعلام قیمت نمایند. لذا متقاضیان با در نظر گرفتن قیمت پایه تعیین شده توسط کارشناس رسمی دادگستری بمبلغ ۱۰,۸۲۹,۰۰۰,۰۰۰ ریال نسبت به ارائه قیمت پیشنهادی به شهرداری با رعایت موارد ذیل اقدام نمایند:
۱ –تاریخ و محل توزیع اسناد مزایده در سامانه ستاد: از تاریخ ۹۹/۹/۱۰ لغایت ۹۹/۹/۱۹ . **۲–آخرین مهلت تحویل اسناد:** شنبه مورخ ۹۹/۹/۲۹ . **۳ – تاریخ بازگشایی پاکات:** روز یکشنبه مورخ ۹۹/۹/۳۰ ساعت ۸ در محل شهرداری چغادک می باشد. **۴ –سپرده شرکت در مزایده:** مبلغ ۵۴۲,۰۰۰,۰۰۰ ریال که بصورت ضمانتنامه بانکی یا واریز به حساب شماره ۳۱۰۰۰۰۰۴۲۵۰۰۴ بنام سپرده شهرداری نزد بانک ملی، اصل ضمانتنامه یا فیش واریزی به امورمالی شهرداری چغادک تحویل نمایند. ۵–شهرداری در رد یا قبول هر یک از پیشنهادات مختار است . ۶–چنانچه برندگان اول تا دوم و سوم حاضر به انعقاد قرارداد نشوند سپرده آنان به ترتیب ضبط خواهد شد. ۷–سایر اطلاعات و جزئیات مربوط به معامله در اسناد مندرج است. ۸–هزینه انتشار آگهی به عهده برنده می باشد. ۹– زمین مورد نظر با امتیاز کاربری صنعتی می باشد.
روابط عمومی شهرداری چغادک

آگهی مزایده زمین به شماره پلاک ثبتی ۳۷۶۰/۴۰۳۷ به مساحت ۱۵۴۷ مترمربع واقع در شهر چغادک

نوبت دوم

شهرداری چغادک به استناد مجوز شورای محترم اسلامی شهر در نظر دارد نسبت به فروش زمین به شماره پلاک ثبتی ۳۷۶۰/۴۰۳۷ به مساحت ۱۵۴۷ مترمربع به آدرس شهر چغادک - بزرگراه بوشهر برازجان- روبروی کلانتری شهر چغادک به مالکیت شهرداری از طریق مزایده و در سامانه ستاد اقدام نماید. بدینوسیله از کلیه خریداران محترم دعوت بعمل می آید نسبت به قیمت گذاری به سامانه ستاد بشماره ۲۰۹۹۰۰۳۴۸۶۰۰۰۰۱

مدیر کل منابع طبیعی استان خبر داد:

کاشت ۳ هزار هکتار جنگل و گیاهان مرتعی در استان همدان

همدان- خبرنگار روزنامه جمهوری اسلامی: مدیر کل منابع طبیعی استان همدان از کاشت یک هزار هکتار جنگل و ۲ هزار هکتار گیاهان دارویی و کپه کاری در سطح این استان تا پایان سال جاری خبر داد.اسفندیار خزایی به مناسبت روز جهانی خاک در گفتگو آنلاین با خبرنگاران با اشاره به ارزش ویژه خاک گفت: حفظ تنوع زیستی از اصلی‌ترین برنامه‌های این اداره کل است.

وی با اشاره به اینکه میزان فرسایش خاک در جهان ۱۰ تن در هکتار است، گفت: این میزان در کشور ما ۲۰ تن در استان همدان ۱۵ تن است که واقع شدن استان در منطقه خشک و نیمه خشک و ارتفاع استان از جمله دلایل این فرسایش است.مدیر کل منابع طبیعی استان با اشاره به اینکه متأسفانه قریب ۱۹ هزار هکتار از اراضی استان در معرض بیابان شدن است، گفت: اقدامات خوبی ظرف ۲ سال گذشته در زمینه جلوگیری از فرسایش خاک در استان انجام شده و امسال نیز ۹۰۰ میلیون تومان اعتبار صرف توسعه گیاهان مستعد بیابان زدایی استان می‌شود.

خزایی ایجاد ۲۴ هزار سازه آبخیزداری را از جمله اقدامات مکانیکی به منظور کمک به جلوگیری از فرسایش خاک در استان بیان داشت. وی با اشاره به اینکه سال گذشته یک هزار هکتار جنگل کاری در استان انجام و امسال نیز به همین میزان انجام می‌شود، گفت: امسال کار ویژه در نهالستان ملایر انجام شده و هزار ان اصله نهال سازگار با محیط مثل سنجد، سماق، سرو نقره ای، کاج سیاه، سوزن برگ‌ها و... تولید شده که در توسعه جنگل کاری استان بهره گیری می‌شود.

وی همچنین با اشاره به تولید یک میلیون اصله گونه‌های صنوبر از مردم استان درخواست کرد برای دریافت و کاشت آن در اراضی کشاورزی خود بهره گیری کنند.این مسئول نسبت به تخریب مراتع ازسوی کراس سواران و خودروهای آفرود هشدار دادو با اشاره به وجود گونه‌های کمیاب مرتعی از جمله آویشن در دامنه الوند گفت: جولان موتورهای کراس و آفرود سواران مراتع دامنه‌های الوند را با تهدید جدی مواجه کرده است که در این راستا خواستار همکاری مسئولان ورزش و جوانان برای سامان دادن به این وضعیت هستیم.

نماینده ولی فقیه در استان همدان خواستار همکاری اصحاب رسانه با شورای فرهنگ عمومی شد

همدان – خبرنگار روزنامه جمهوری اسلامی: نماینده ولی فقیه در استان و امام جمعه همدان خواستار همکاری گسترده‌تر اصحاب رسانه این استان با شورای فرهنگ عمومی شد. حجت الاسلام والمسلمین حبیب‌الله شعبانی در دیدار با هیات رئیسه جدید خانه مطبوعات این استان با قدردانی از زحمات اعضا سابق این تشکل، گفت:تلاش اعضا در ایجاد تحول، باید به سمت و سوی تکامل فرهنگی و اجتماعی جامعه باشد. وی با تأکید بر لزوم همراهی اصحاب رسانه با شورای فرهنگ عمومی استان، بیان کرد: یکی از وظایف شورای فرهنگ عمومی اصلاح برخی از نگرش‌های فرهنگی در جامعه است و این موضوعی است که می‌توان از ظرفیت رسانه‌ها استفاده کرد. وی افزود: شورا به تنهایی نمی‌تواند فرهنگ جامعه را اصلاح کند و در این راه نیازمند بلندگوهای تبلیغاتی و تأثیر گذار اصحاب رسانه هستیم.امام جمعه همدان رشد جامعه را در گرو تغییر و اصلاح برخی از نگرش‌های فرهنگی استان برشمرد و با اشاره به اینکه همه رسانه‌های استان بر لزوم توسعه همدان تأکید دارند، تصریح کرد: بنابراین برای تحقق این مسائل باید با ایجاد یک جبهه واحد به تغییر زیر ساخت‌ها اقدام کنیم. حجت الاسلام شعبانی با تأکید بر توجه و پیگیری وضع معیشتی اصحاب رسانه اظهار داشت: این موضوع باید به صورت جدی توسط اعضا جدید خانه مطبوعات پیگیری شود تا شاهد تحولات خوبی در این حوزه باشیم.وی ایجاد مجتمع رسانه‌ای استان را طرح خوبی برای کاهش مشکلات رسانه‌ها دانست و اظهار داشت: ایجاد مجتمع رسانه‌ای می‌تواند از مشکلاتی که رسانه‌ها در زمینه پیدا کردن مکان، هزینه و جا به جایی‌های هر ساله دارند، جلوگیری نماید.

استاندار همدان:

با همکاری خانه مطبوعات مشکلات رسانه‌ها را پیگیری می‌کنم

همدان – خبرنگار روزنامه جمهوری اسلامی: استاندار همدان در دیدار با هیات رئیسه جدید خانه مطبوعات این استان وعده کرد مشکلات اهالی رسانه استان را با همکاری این تشکل پیگیری می کنم.سید سعید شاهرخی با اظهار اینکه خانه مطبوعات باید در جهت ارتقا جایگاه رسانه‌ها تلاش کند، افزود: رسانه‌های استان همدان از گذشته تا امروز دغدغه توسعه و خدمت به مردم را داشته و دارند و این یک فرصت خوب برای توسعه استان است.

وی اظهار داشت: خانه مطبوعات نهادصنفی و قانونی و مورد حمایت مجموعه دولت است و انتظار داریم خانه مطبوعات زمینه تعامل رسانه‌ها با دستگاههای اجرایی را فراهم آورند و در جهت ارتقاجایگاه رسانه‌ها تلاش کنند. شاهرخی با اشاره به اینکه سند اطلاع‌رسانی استان به عنوان یک اقدام ابتکاری اولویت حوزه اطلاع‌رسانی استان است و برای همه مدیران لازم الاجراست، تصریح کرد: در زمانی که جامعه با مشکل کرونا روبرو است مدیران ارتباط با رسانه‌ها را بیشتر از گذشته داشته باشند و با تورهای خبری جامعه را از کارهای انجام شده مطلع کنند.

وی خاطر نشان ساخت: یکی از ملاک‌های ارزیابی مدیران ارتباط و تعامل با رسانه هاست و عملکرد دستگاهها در این حوزه ارزیابی می‌شود.استاندار همدان با تأکید بر اینکه اداره فرهنگ و ارشاد نسبت به توزیع عادلانه آگهی‌ها اقدام نماید وعده کرد، با همکاری خانه مطبوعات، مشکلات رسانه‌ها را پیگیری می‌کنیم و در برگزاری دوره‌های آموزشی،تورهای گردشگری و بیمه تامین اجتماعی به رسانه‌ها در زمان مناسب کمک خواهیم کرد.

در این جلسه که معاون سیاسی، اجتماعی استانداری و رئیس شورای اطلاع‌رسانی استان در آن حضور داشت، رئیس هیات مدیره خانه مطبوعات استان همدان از تلاش برای بهبود وضعیت معیشتی اعضاء را از اولویت‌های کاری اعضای جدید خانه مطبوعات استان همدان بیان کرد.یوسفی افزود: ارتقای سطح علمی و کیفی با برگزاری دوره‌های آموزشی و تخصصی و هم افزایی بین اهالی رسانه و تصمیم سازان و تصمیم گیران از دیگر اولویت‌های هیات رئیسه خانه مطبوعات استان همدان است.

وی همچنین حمایت مالی از پایگاه‌های خبری فعال و توجه به خبرنگاران مستقر در شهرستان‌های استان را مورد تأکید قرار داد و افزود: خانه مطبوعات استان همدان درحال حاضر از داشتن مکان مناسب برای استقرار و انجام وظایف ذاتی و محوله بی‌بهره است که دراین زمینه نیازمند مساعدت مسئولان هستیم. در این دیدار همچنین اعضا هیات مدیره جدید خانه مطبوعات مهمترین مسائل و مشکلات حوزه رسانه‌های استان را بیان کردند.

مدیرکل آموزش و پرورش استان همدان:

پیشرفت‌های اقتصادی و فن‌آوری‌های نوین زاییده پژوهش‌های گسترده علمی هستند

همدان – خبرنگار روزنامه جمهوری اسلامی: مدیرکل آموزش و پرورش استان همدان گفت: پیشرفت‌های اقتصادی و فن آوری‌های نوین زاییده پژوهش‌های گسترده علمی هستند. خبر فوق به نقل از اداره اطلاع‌رسانی و روابط عمومی آموزش و پرورش استان حاکیست؛ محمد پورداود در آیین افتتاح هفته پژوهش که به صورت مجازی برگزار شد، با تسلیت شهادت شهید فخری زاده و گرامیداشت هفته پژوهش، اظهار کرد: پژوهش زیربنای اصلی پیشرفت جامعه است و در دنیای امروز ممالکی که به استقلال و اهداف توسعه جامعه خویش بها می‌دهند در برنامه‌ریزی‌های استراتژیک و سیاست گذاری‌های علمی خود پژوهش را در اولویت نخستین قرار داده‌اند.

وی با بیان این که کشورهای پیشرفته جهان منابع انسانی و مالی فراوانی را به منظور انجام پژوهش‌های علمی در اختیار دانشگاه‌ها و نهاد تعلیم و تربیت و موسسات پژوهشی قرار می‌دهند، افزود: امروز به جرأت می‌توان گفت که پیشرفت‌های اقتصادی و فن آوری‌های نوین زاییده پژوهش‌های گسترده علمی هستند.

مدیرکل آموزش و پرورش استان گفت: پژوهشگری حرفه گرایش، پیرایش و پالایش نیست که به رده‌ای محدود تعریف گردد، بلکه جوششی در چشمه فیاض بُعد خلیفه اللهی انسان‌ها است.

وی با اشاره به این که یکی از زیرنظام‌های ۶ گانه سند تحول، زیرنظام پژوهش و ارزشیابی است که دو جهت گیری جامع و کل نگر و مأموریت گرایی را برای پاسخ به دامنه وسیع و متنوعی از مسائل و مشکلات اتخاذ نموده است، افزود: در چرخش‌های کلان تحول آفرین از پژوهش‌های توصیفی موردی و پراکنده به پژوهش‌های نظام‌مند، نوآورانه و تحول آفرین در راستای عملیاتی کردن اهداف و کارکردهای نظام تربیت رسمی و عمومی در حرکت است.

وی با بیان این که آموزش و پرورش در زمینه گسترش فرهنگ پژوهش، راهکارهای متعددی را در قالب تأسیس مراکز پژوهشی طرح‌ها و برنامه‌هایی را در سطح معلمان و دانش‌آموزان به اجرا در آورده است، خاطرنشان کرد: تأسیس پژوهشکده‌های آموزش و پرورش در راستای حمایت از امر پژوهش و تربیت مربیان پژوهشگر آزموده و شایسته، طرح معلم پژوهنده به منظور ترغیب به حل مسائل آموزشی و تربیتی از طریق پژوهش در عمل، ایجاد پژوهش سراهای دانش‌آموزی با هدف به وجود آوردن شرایط و امکاناتی که خلاقیت‌های و ارتقای دانش و توانایی دانش‌آموزان را فراهم نماید، ایجاد واحدهای درسی در دبیرستان‌ها با عنوان مطالعات پژوهشی، مسابقات انشاء و مقاله‌نویسی و جشنواره جابربن حیان و خوارزمی به تربیت در دوره‌های ابتدایی و متوسطه از جمله این راهکارها و برنامه‌ها بوده است.

پورداود با اشاره به این که شورای تحقیقات استان در کارگروه تخصصی و صحن اصلی شورا از یک پشتوانه علمی و پژوهشی قوی برخوردار است، تصریح کرد: در این شورا روسای محترم دانشکده‌های ادبیات و علوم انسانی، اقتصاد و علوم اجتماعی، اساتید مطرح پژوهشگردانشگاه‌های بوعلی سینا، فرهنگیان و سایر دانشگاه‌ها و معلمان پژوهنده کار اولویت‌های پژوهش و مسأله پژوهش را با اتکاء به جدیدترین یافته‌های علمی و پژوهشی مورد بررسی قرار می‌دهند.

نامگذاری یکی از معابر همدان به نام شهید «محسن فخری‌زاده»

همدان – خبرنگار روزنامه جمهوری اسلامی: رئیس کمیسیون فنی و عمرانی شورای شهر همدان بر نامگذاری یکی از معابر اصلی شهر همدان به نام شهید «محسن فخری‌زاده» تأکید کرد.

علی رحیمی فر با بیان اینکه شهادت خلعتی خاص و منحصر به فرد است که تنها بر تن بندگانی از خدا می‌نشیند که شهیدگونه زیسته‌اند، گفت: موقعیت حساس خدمتی و فعالیت شهید فخری‌زاده اقتضا می‌کرد ملت ایران در زمان حیات وی از شناخت نام و رسم او محروم بمانند، اما این شهید در زمان حیاتش با جهاد و تلاش بسیار در عرصه خدمت صادقانه قدم برداشت. وی با تأکید بر اینکه شهید فخری‌زاده که امروز فخر ایران‌زمین است و نامش بر تارک این سرزمین تا ابد خواهد درخشید به ما آموخت که بنده خدا باشیم و جز برای خدا و رضای او کاری نکنیم و بجز رضای او به چیز دیگری نیندیشیم، گفت: باید به قدر توان و وسع مالی و معنوی و مسئولیتی که در دست داریم برای معرفی سبک و سیاق زندگی این شهید عرصه دانش هسته‌ای هر آنچه ممکن است انجام دهیم. رحیمی فر گفت: باید زمینه ترویج فرهنگ جهاد و شهادت، تکریم علم و عالمان و الگوسازی صحیح و مبتنی بر هویت فاخر ایرانی و اسلامی را به خصوص برای نسل جوان و نوجوان فراهم آوریم تا به پیام مقام معظم رهبری در بیانیه گام دوم انقلاب و در حرکت به سمت‌وسوی تمدن‌سازی عظیم اسلامی و ایرانی لبیک گفته باشیم. رئیس کمیسیون فنی و عمرانی شورای شهر همدان بر نامگذاری یکی از معابر اصلی شهر همدان به نام شهید «محسن فخری‌زاده» تأکید کرد و گفت: درحال حاضر نامگذاری یکی از شوارع اصلی شهر همدان به نام این شهید والامقام و نصب سردیس آن شهید در آن محل برای پاسداشت بیشتر از نام و آوازه وی مدنظر است.

شمیم بهشت

نام شهید: عزت‌الله الوندی

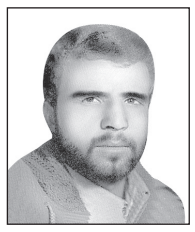

نام پدر: قدرت الله
تاریخ تولد: ۱۳۴۳/۲/۱
تاریخ شهادت: ۱۳۶۵/۱۰/۲۱
محل شهادت: شلمچه
فرازی از وصیت نامه شهید:
*دعا بر جان امام امت را هرگز فراموش نکنید.
*عمل کردن به دستورات اسلامی و شرعی صددرصد
*دوست بودن با دوستان خدا و رسول‌الله و دشمنی با دشمنان اسلام و امام است.
*زیارت قبر شهیدان هرچه زیاد بروید کم است مخصوصا روزهای جمعه و بین هفته.

اخبار کوتاه

آمادگی کامل ۵ راهدارخانه ملایر برای اجرای طرح زمستانی

ملایر – خبرنگار روزنامه جمهوری اسلامی: رئیس اداره راهداری و حمل و نقل جاده‌ای شهرستان ملایر از استقرار راهدارخانه در مرکز این اداره خبر داد و گفت: در مجموع پنج راهدارخانه شامل راهدارخانه مرکزی، یونس، آورزمان، زنگنه و زاغه طرح زمستانی را در سطح راه‌ها و محورهای مواصلاتی اجرا می‌کنند.

سیداسماعیل صفوی‌زاده با اشاره به استقرار ۸۳ نفر نیرو در راستای اجرای این طرح، از اختصاص ۴۰۰۰ تُن ماسه، اختصاص ۲۰۰۰ تُن نمک و اختصاص گشت مکانیک سیار در طول تمام محورها خبر داد.

خدمات رسانی بهزیستی کبودرآهنگ به ۱۷۰ معلول

کبودرآهنگ- خبرنگار روزنامه جمهوری اسلامی: رئیس بهزیستی شهرستان کبودرآهنگ با بیان اینکه اهدا جهیزیه، تسهیلات اشتغال، کمک هزینه تحصیل، تسهیلات مشاغل خانگی و ساخت مسکن از جمله خدمات بهزیستی برای معلولان است، گفت: ۱۷۰ معلول در شهرستان کبودراهنگ از خدمات بهزیستی بهره‌مند می‌شوند که ایجاد اشتغال خانگی از اهداف مهم برای معلولین هست.

رضا جعفری تصریح کرد: دامداری، کشاورزی، خیاطی، آرایشگری و... از جمله مشاغلی بوده که در سال جاری برای ۶۰ نفر ایجاد شده و در این راستا برای هر فرد ۵۰ میلیون تومان تسهیلات اشتغال خانگی پرداخت شده است.

اجرای طرح «سردار سلیمانی» در نهاوند

نهاوند – خبرنگار روزنامه جمهوری اسلامی: مدیر شبکه بهداشت نهاوند گفت: طرح سردار سلیمانی با همکاری بسج به صورت خانه به خانه درحال اجراست و تا قطع کامل زنجیره انتقال ویروس کرونا ادامه خواهد یافت.

سیامک دانشور اظهار کرد: طرح سردار سلیمانی مدت ۱۲ روز است که در شهرستان نهاوند آغاز شده و یک‌هزار بسیجی از طریق پایگاه‌های مقاومت در این طرح همکاری دارند.

وی گفت: با ایجاد «محله سلامت‌محور» با عنوان طرح سردار شهید حاج قاسم سلیمانی با همکاری بسیج مردمی پیش‌بینی می‌شود شاهد کاهش تعداد ورودی و بستری بیماران کرونایی در بیمارستان‌ها باشیم.

قطع ۵۰ اصله درخت در ۳ روستای اسدآباد

اسدآباد- خبرنگار روزنامه جمهوری اسلامی: رئیس اداره منابع طبیعی و آبخیزداری شهرستان اسدآباد از دستگیری متخلفان سه فقره قطع اشجار در این شهرستان خبر داد.

بهزاد شاهمرادی جرم مشهود قطع اشجار در این سه پرونده را در مجموع ۵۰ اصله درخت عنوان کرد و افزود: این تعداد درختان قطع شده از نوع درختان بید و جزء اراضی منابع طبیعی شهرستان بوده که توسط متخلفان به صورت غیرمجاز و بدون هیچ مجوزی قطع شده است.

افتتاح سه طرح پزشکی در اسدآباد

همدان-خبرنگار روزنامه جمهوری اسلامی: سه طرح بهداشتی شامل قرارگاه طرح قاسم سلیمانی، طرح تجهیز اورژانس تنفسی بیماران کرونایی بیمارستان قائم(عج) و طرح تجهیز مرکز جامع سلامت بوعلی روستای آقاجانبلاغی این شهرستان افتتاح شد و فعالیت خود را آغاز کرد. در حاشیه افتتاح طرح قرارگاه حاج قاسم سلیمانی معاون امور بهداشتی دانشکده علوم پزشکی شهرستان اسدآباد اظهار کرد: در گام چهارم برنامه غربالگری در قالب طرح قرارگاه سردار حاج قاسم سلیمانی در شهرستان اسدآباد ۶۵ شامل پنج کمیته رهگیری و مراقبت، حمایتی، آموزش همگانی، پایش و نظارت، قرنطینه خانگی و غیرخانگی و کمیته عملیاتی محله فعالیت خود را آغاز کردند.

دکتر الهام عظیمی با بیان اینکه در این طرح برای کنترل بیماری از سفیران، رابطان، نیروی بسیج و هلال احمر استفاده شده است، تصریح کرد: در طرح فوق شهرستان اسدآباد به ۱۵ بلوک تقسیم شده که به ازای هر بلوک یک تیم مراقبتی، نظارتی و حمایتی درنظر گرفته‌ایم و برای روستاهای شهرستان نیز ۵۰ تیم تشکیل شده است که آموزش‌های لازم را به اعضاء ارائه داده ایم.وی با اشاره به اینکه با اجرای این طرح بیماریابی‌ها به صورت گسترده‌تر انجام می‌گیرد، خاطرنشان کرد: در مکان‌های پرتردد در طرح فوق با کمک کمیته‌های مرتبط در جاهای پرتردد از حضور افراد و بیماران مثبت با استفاده از اپلیکیشن ماسک جلوگیری به عمل آمده و افرادی که نیازمند به قرنطینه غیرخانگی باشند، در این رابطه حمایت می‌شوند.عظیمی اضافه کرد: اساس طرح قرارگاه شهید سلیمانی گسترش شبکه بهداشت با شعار «هر خانه، یک پایگاه سلامت» بوده و با استفاده از رابطان، سفیران سلامت و بسیج، نیروهای هلال احمر... از سطح محلات و خانه‌ها با استفاده از خود مردم برای کنترل بیماری کمک می‌گیریم.

افتتاح تجهیز اورژانس تنفسی بیماران کرونایی بیمارستان قائم(عج)

افتتاح تجهیز اورژانس تنفسی بیماران کرونایی بیمارستان قائم(عج) به عنوان دومین طرح افتتاح شده دانشکده علوم پزشکی شهرستان با حضور مسئولان بود.معاون درمان دانشکده علوم پزشکی اسدآباد هم در افتتاح این طرح اظهار کرد: کرونا درحال نزدیک شدن به یکسالگی خود بوده و یکی از نگرانی‌هایی که جامعه را تهدید می‌کند افزایش مراجعه بیماران تنفسی بوده که موجب هراس عموم و مردم عادی و بیماران مزمن شده و این امر منجر به مراجعه دیرهنگام آنها به بیمارستان می‌شود.دکتر عاطفه سمایی افزود: یکی از دغدغه‌های وزارت بهداشت و دانشکده علوم پزشکی در باب حمایت درمانی بیماران بوده که در همین راستا نسبت به ایجاد یک حاشیه امن خاکستری در بیمارستان‌ها اقدام شد تا بیمارانی که علائم غیرتنفسی دارند بتوانند از خدمات درمانی بهره‌مند شوند و در پاییز ۹۹ این امکان در بیمارستان قائم(عج) محقق شد.وی تصریح کرد: اورژانس تنفسی بیمارستان شهرستان به صورت کامل از اورژانس غیرتنفسی جدا شده و در این اورژانس امکانات کلینیک تنفسی، فیزیوتراپی تنفسی، بهره مندی از طب سنتی و ایرانی اسلامی، مشاوره، تریاژ تنفسی و امکان پیگیری بیماران به صورت سرپایی وجود دارد.

افتتاح طرح تجهیز مرکز جامع سلامت بوعلی روستای آقاجان بلاغی

طرح تجهیز مرکز جامع سلامت بوعلی روستای آقاجان بلاغی نیز سومین طرح افتتاح شده امروز شهرستان اسدآباد با حضور مسئولان بود.معاون امور بهداشتی دانشکده علوم پزشکی اسدآباد در افتتاح تجهیز طرح فوق گفت: این طرح در سال ۹۵ در زمینی به مساحت ۵۴۰ متر توسط اهالی خیر روستا برای احداث مرکز جامع سلامت در اختیار دانشکده علوم پزشکی شهرستان قرار داده شده و برای ساخت آن ۶۸۰ میلیون طبق تفاهم نامه سه جانبه با استانداری، وزارتخانه و دانشکده هزینه شد.

عظیمی با بیان اینکه افتتاح اولیه طرح قبلاً انجام گرفته و تجهیز مکان باقی مانده بود، تصریح کرد: برای تجهیز این مکان ۷۴۰ میلیون تومان هزینه شده و طرح فوق ۱۹۵۲ نفر شامل ۵۴۰ خانوار را در روستای آقاجان بلاغی و دیگر روستاهای اطراف از جمله سمیران و دوبراله تحت پوشش دارد.

آگهی مزایده عمومی خانه های سازمانی (مرحله سوم)

(انتشار نوبت اول)

سازمان مدیریت و برنامه ریزی استان همدان در نظر دارد در اجرای ضوابط و مقررات مربوط به آیین نامه اجرایی ماده ۸ قانون ساماندهی و حمایت از تولید و عرضه مسکن و اصلاحیه آن بر مبنای قیمت کارشناسی رسمی دادگستری و با رعایت قوانین و مقررات با شرایط نقدی از طریق سامانه تدارکات دولت الکترونیک با شماره مزایده ۲۰۹۹۰۰۴۱۴۶۰۰۰۰۳ املاک در اختیار خود را به شرح ذیل از طریق مزایده و حاکم نمودن آیین نامه معاملات دولتی به فروش برساند.

ردیف	شرح	قیمت پایه کارشناسی	مبلغ ضمانتنامه (ریال)	آدرس
۱	واحد مسکونی با پلاک ثبتی ۱/۱۳۶۷/۱۰۵۸۷ به متراژ ۲۰۴ متر مربع	۷۲/۰۶۰/۰۰۰/۰۰۰	۴/۰۰۰/۰۰۰/۰۰۰	همدان – خیابان مهدیه ، پشت بیمارستان بوعلی ، کوچه اطلس ۲ پلاک ۵۵
۲	آپارتمان با پلاک ثبتی ۱/۵۷۹۶/۸۵۷۲ به متراژ ۸۵/۱۸ متر مربع	۴/۵۶۰/۰۰۰/۰۰۰	۲۵۰/۰۰۰/۰۰۰	همدان– میدان پاسداران، بلوار شاه حسینی آپارتمان های مسکن و شهرسازی
۳	آپارتمان با پلاک ثبتی ۱۹/۳۰۸۹/۵۲۹۴ به متراژ ۹۳/۵ متر مربع	۴/۴۸۸/۰۰۰/۰۰۰	۲۵۰/۰۰۰/۰۰۰	همدان ، شهرک مدنی ، فاز ۲ ، بلوک ۱۴ ، طبقه سوم ، واحد ۹
۴	آپارتمان با پلاک ثبتی ۱۹/۳۰۸۹/۵۲۹۵ به متراژ ۹۳/۵ متر مربع	۴/۴۸۸/۰۰۰/۰۰۰	۲۵۰/۰۰۰/۰۰۰	همدان ، شهرک مدنی ، فاز ۲ ، بلوک ۱۴ ، طبقه سوم ، واحد ۱۰

***متقاضیان جهت شرکت در مزایده می بایست مبلغ سپرده شرکت در مزایده را به صورت ضمانتنامه بانکی و یا واریز به حساب شماره ۴۰۶۵۰۰۴۵۰۷۷۳۰۰۴۸ بهمراه کپی شناسنامه و کارت ملی و فیش واریزی و فرم پیشنهاد قیمت در پاکت لاک و مهر شده پس از ثبت در دبیرخانه سازمان به واحد امور مالی سازمان (آقای نپتونی) تحویل و رسید دریافت نمایند. (ضمانتنامه از تاریخ صدور سه ماه اعتبار داشته باشد)**

*** کلیه مراحل برگزاری مزایده از مرحله دریافت اسناد تا ارائه پیشنهاد و بازگشایی پاکتها از طریق سامانه تدارکات الکترونیکی دولت (ستاد) به آدرس www.setadiran.ir انجام خواهد شد.**

*** تاریخ انتشار آگهی مزایده در سامانه ستاد مورخ ۱۳۹۹/۰۹/۱۷ می باشد.**

*** مهلت زمانی دریافت اسناد مزایده از ساعت ۱۰ صبح مورخ ۱۳۹۹/۰۹/۱۷ لغایت ۱۴ ظهر مورخ ۱۳۹۹/۰۹/۱۸ می باشد.**

***مهلت زمانی ثبت اسناد مزایده در سامانه و تحویل پاکت الف به سازمان (واحد امور مالی) و بازدید از ملک از ۱۳۹۹/۰۹/۱۹ لغایت ۱۳۹۹/۰۹/۲۹ در ساعات اداری به جز ایام تعطیل امکان پذیر می باشد.**

***زمان بازگشایی پاکات و برگزاری مزایده سازمان راس ساعت ۱۰ صبح مورخ ۱۳۹۹/۰۹/۳۰ در محل سازمان مدیریت و برنامه ریزی استان همدان تشکیل خواهد شد.**

*** سازمان مدیریت و برنامه ریزی استان همدان در رد یا قبول هر یک از پیشنهادها مختار می باشد.**

*** بهای ملک بصورت کاملا نقدی از برنده مزایده دریافت خواهد شد.**

*** چنانچه برنده مزایده جهت انعقاد قرارداد ظرف مدت ۳ روز اقدام ننماید سپرده وی بنفع سازمان ضبط و با نفر دوم قرارداد منعقد و به این صورت تا نفر سوم ادامه خواهد داشت. (به شرط اینکه کلیه قیمتها بالاتر از قیمت پایه کارشناسی باشد)**

***متقاضیان جهت کسب اطلاعات بیشتر و جهت هماهنگی برای بازدید از ملک فوق الذکر به سازمان مدیریت و برنامه ریزی استان همدان واحد امور مالی آقای مجتبی نپتونی مراجعه و یا با شماره ۳۸۳۸۶۵۰۱-۰۸۱ داخلی ۱۱۸ تماس حاصل فرمایید.**

***قابل ذکر می باشد کلیه اسناد می بایستی توسط مزایده گر به امضاء و اثر انگشت ممهور و در سامانه ستاد بارگذاری گردد و در صورت عدم انجام کار پاکت شخص بازگشایی نمی گردد. م الف ۱۲۶۹**

حوزه‌های علمیه هند در یک نگاه

اشاره

چند وقت است که درگذشت یکی از علمای هند پیاپی به گوش می‌رسد. در همین سال جاری حجت‌الاسلام والمسلمین محمدعلی محمدی روحانی برجسته هند، معروف به «سلمان هند» و موسس و مدیر حوزه علمیه المهدی بمبئی و پس از او حجت‌الاسلام والمسلمین سیدرضا حیدر رضوی از روحانیون و فضلای هندوستان و یکی از اساتید بنام مدرسه علمیه انوارالعلوم (الله‌آباد) ایالت اترا پرادش و در ماه جاری نیز «سید کلب صادق نقوی» به دیار باقی شتافتند. «سید کلب صادق نقوی» از شخصیت‌های برجسته شیعیان هندوستان و عضو مجمع عمومی مجمع جهانی اهل‌بیت(ع) و از حامیان مهم انقلاب اسلامی در شبه قاره به شمار می‌رفت. وی که از یک خاندان بزرگ شیعه هند سر برآورده بود، خدمات علمی، فرهنگی، اجتماعی و عمرانی فراوان - ازجمله ساخت مجموعه‌ای مدرسه، دانشگاه و مراکز درمانی برای پیروان و محبان اهل‌بیت(ع) - از خود بر جای گذاشت. وی همچنین به عنوان «امام جمعه شهر لکهنو» از خطبای مشهور هند به شمار می‌رفت و علاوه بر این کشور، در کشورهای آمریکایی و اروپایی نیز به تبلیغ و سخنرانی می‌پرداخت. مرحوم دکتر کلب صادق نقوی که از حامیان وحدت اسلامی و محور مقاومت در هند محسوب می‌شد بارها در اجلاسیه‌های بین‌المللی در ایران نیز شرکت کرد.

این خبرها برای ناظران این پرسش را ایجاد می‌کند که شیعیان و به‌ویژه علمای آنان در چه وضعیتی قرار دارند؟ و آیا مراکز علمی حوزوی در آن کشور وجود دارد و یا علمای آن تحصیل کرده نجف و یا قم هستند؟ با این توضیح که امروزه همه طلاب علوم دینی شیعیان، تحصیلات عالی خود را در نجف و به ویژه در ایران می‌گذرانند، وضعیت کلی شیعیان هند و مدارس علمیه آنها معرفی می‌گردد.

***درباره آمار شیعیان در کشور هندوستان اطلاعات دقیقی در دست نیست. منابع مختلف جمعیت شیعیان هندوستان را بین ۳۰ تا ۵۰ میلیون نفر تخمین زده‌اند**

وضعیت شیعیان

درباره آمار شیعیان در کشور هندوستان اطلاعات دقیقی در دست نیست. منابع مختلف جمعیت شیعیان هندوستان را بین ۳۰ تا ۵۰ میلیون نفر تخمین زده‌اند و برخی، شیعیان هند را بزرگترین جمعیت شیعیان جهان بعد از ایران دانسته‌اند. با اینکه در مناطقی مانند دکن یا فیض‌آباد که سابقا حکومت شیعی داشته‌اند، گروه‌های شیعی حضور دارند، اما در دوران معاصر پراکندگی شیعیان در هندوستان تغییر یافته است. مراکز اصلی سکونت شیعیان شهرهای پنجاب، دهلی، حیدرآباد، امروها، فیض‌آباد، جونپیور، لکنهو، رامپور و کشمیر است. شیعیان هند در ایالت‌های مختلف (سراسر هند) پراکنده شده‌اند. شیعیان هند عموماً در مناطق شمالی، مرکزی، و جنوبی این کشور سکنی گزیده‌اند. مناطق زیر را می‌توان از پرجمعیت‌ترین مناطق شیعه‌نشین تلقی کرد: ایالت اوتراپرادش با مرکزیت شهر لکنهو، از مهم‌ترین نقاط شیعه‌نشین در هند است. شهر لکنهو، مرکز ایالت اوتراپرادش با داشتن بیش از صدها هزار (و به گفته برخی منابع سه میلیون) شیعه، به مرکز تشیع در هند شهرت یافته است. البته شهر چونپور نیز ازجمله شهرهای این ایالت، جمعیت شیعه زیادی دارد؛ کشمیر، دومین مرکز عمده فعالیت شیعیان بعد از لکنهو است. بیهار، با مرکزیت پاتنا؛ آندراپرادش، با مرکزیت حیدرآباد؛ ایالت گجرات، نیز هزاران شیعه را در خود جای داده است؛ ایالت ماهارشترا، از جمله ایالت‌های جنوبی هند است که انبوهی از جمعیت شیعه را در خود جای داده است. تقریباً این منطقه از ایالت‌های نسبتاً وسیع هند شمرده می‌شود.

مدارس و حوزه‌های علمیه

سابقه تشیع در هند و زیادی جمعیت آنان در این منطقه اقتضا می‌کرد که طبق سنت دیرینه علمای شیعه، مدارس دینی و حوزه‌های علمیه نیز در این دیار تأسیس گردد و این امر البته در کشوری مثل هند که از تنوع مذهبی زیادی برخوردار است، از حساسیت ویژه و گاه از خطراتی نیز برخوردار بود اما علمای ربانی شیعه مثل همیشه دل به عنایت الهی بسته، اقدام به تأسیس حوزه‌های علمیه کردند. مهمترین مدارس علمیه هند عبارتند از

سلطان المدارس

موسس مدرسه سلطان‌المدارس، سیدحسین نقوی است. وی از روابط خوبی که با سلطان شیعی سلطنت اوده داشت، برای تأسیس یک مرکز علمی و فرهنگی استفاده کرد، لذا در سال ۱۲۵۹ق این مدرسه را در لکهنو تأسیس کرد و خود سرپرستی آن را به عهده گرفت. (تراز سیاست، علی ابوالحسنی، صص ۱۱۱-۱۱۲) عالی‌ترین مدرک این مدرسه «صدرالافاضل» بود و به کسانی اختصاص می‌یافت که مدارج بالای ادبی، فقهی، اصولی و فلسفی را طی می‌کردند. (مراکز المسلمین التعلیمیه و الثقافیة و الدینیه فی الهند، عبدالحلیم ندوی، ص۶۷) به‌نظر می‌رسد این مدرسه اولین مدرسه علمی شیعی هند باشد. قبل از آن دروس علمی در منازل علما یاحسینیه‌ها برگزار می‌شده است.

مدرسه ایمانیه بنارس

بنارس از شهرهای مهم هند و از شهرهای عبادی هندوان است. مسلمانان نیز از زمان دور در این شهر سکونت داشتند ولی با گذشت زمان، رنگ و بوی فرهنگ هندویی را گرفته بودند. امداد علی نواب شیعه آن شهر خورشید علی خان را به تأسیس یک مرکز علمی ترغیب کرد. او در سال ۱۲۸۲ق فوت کرد ولی همسرش کار را ادامه داد و در سال ۱۸۶۶م مدرسه ایمانیه را با موقوفات زیاد تأسیس کرد. از ابتدای تأسیس، آقای امداد علی سرپرستی آن را بر عهده داشت و پس از ایشان علی جواد، این مدرسه را به اوج شهرت رساند. آخرین مدرک این مدرسه «شمس الافاضل» است. (همان، ص ۶۵).

مدرسه مشارع العلوم (جامعه ناظمیه)

این مدرسه در سال ۱۸۹۰م توسط سیدناظم و نجم‌العلماء و برخی از بزرگان شیعه تأسیس شد و از نظر اداری دولت اوتاوپردایش آن را تحت پوشش خود قرار داد. این جامعه دارای نظام آموزشی، تربیتی، فرهنگی و آموزشی جداگانه‌ای است و سالانه روحانیون را برای تبلیغ دین اعزام می‌کند. (اشرافی و محمدی، وضعیت علمی فرهنگی شیعیان هندوستان، ص ۱۰۷-۱۲۰).

جامع العلوم جوادیه

جامع‌العلوم جوادیه را سیدمحمدسجاد حسینی در سال ۱۹۲۸م در محله پرهلادگهات در شرق بنارس تأسیس کرد. هنگامی که سرپرستی این مدرسه را آیت‌الله سیدظفرالحسن به‌عهده گرفت، مدرسه را به اوج رساند. ایشان در ایام تعطیل به مناطق مختلف می‌رفت و مردم را برای کمک به مدرسه ترغیب می‌نمود. آخرین مدرک این مدرسه «فخرالافاضل» است. (همان).

***سابقه تشیع در هند و زیادی جمعیت آنان در این منطقه اقتضا می‌کرد که طبق سنت دیرینه علمای شیعه، مدارس دینی و حوزه‌های علمیه نیز در این دیار تأسیس گردد**

شیعه کالج

سید سبط حسن جائسی، مهاراجه نواب فتح علی خان و مهاراجه نواب حامد علی خان رامپور در سال ۱۹۰۷م گردهمایی سراسری شیعیان هند را برای پیشرفت آموزش اجتماعی شیعیان برگزار کردند. به دنبال این گردهمایی در سال ۱۹۱۸ شیعه کالج به عنوان دانشگاهی شیعی و مرکزی دولتی در لکهنو تأسیس شد. رئیس این دانشگاه باید از شخصیت‌های علمی شیعه باشد و دانشجویان آن فقط از بین شیعیان انتخاب می‌شوند. (مراکز المسلمین التعلیمیه و الثقافیه و الدینیه فی الهند، ص ۶۷).

کالج مدینه العلوم

این کالج از مراکز مهم آموزش علوم دینی در هند است. این مرکز ویژه شیعیان دوازده امامی است و از سراسر هند، افرادی برای تحصیل به این مرکز می‌آیند. مدینه العلوم دو شعبه دارد. شعبه علوم دینی و شعبه علوم دیگر. اساتید شعبه اول، از تحصیل‌کردگان قم و شعبه دوم از تحصیل‌کردگان دانشگاه‌ها هستند و ریاست آن با دکتر کلب صادق و همکاری دکتر علی محمد نقوی است. (سیدعلی میرشریفی،هندوستانی که من دیدم،ص ۱۸۴) این مؤسسه در سال ۱۳۷۲ش به وسیله رهبران شیعیان هند تأسیس شده است. (نگاهی به مدارس و حوزه‌های علمیه شیعه در هند، ص۲۲۵).

مدارس علوم دینی خواهران

شیعیان هند چندین مدرسه علمیه دارند که متعلق به خواهران طلبه بوده و در راستای گسترش معارف اهل‌بیت (علیهم‌السلام) فعال هستند. برخی از این مدارس عبارتند از

مدرسه جامعه‌الزهرا واقع در شهر لکنهو، با داشتن ۸ مدرس، در سطوح مقدمات، کاردانی و کارشناسی، خاستگاه تربیت بیش از ۱۱۸ نفر از خواهران مسلمان علاقه‌مند به دروس حوزوی است.

مدرسه الزهراء واقع در شهر علی‌پور، با داشتن ۴ مدرس، در سطوح مقدمات و کاردانی، خاستگاه تربیت بیش از ۳۳ نفر از جوانان علاقه‌مند به دروس حوزوی است.

مدرسه **جامعةالزهراء** واقع در شهر شریف آلبو، با داشتن ۶ مدرس، در سطوح مقدمات و کاردانی، خاستگاه تربیت بیش از ۴۵ نفر از جوانان علاقه‌مند به دروس حوزوی است.

مدرسه مکتب‌الزهرا واقع در شهر حسن‌آباد، با داشتن ۵ نفر مدرس، در سطوح مقدمات و کاردانی، خاستگاه تربیت بیش از ۲۱ نفر از جوانان علاقه‌مند به دروس حوزوی می‌باشد. (اشرافی و محمدی، وضعیت علمی فرهنگی شیعیان هندوستان، ص ۱۰۷ - ۱۲۰).

کتابخانه‌های وابسته به شیعیان هند

در کشور هند کتابخانه‌های زیادی وابسته به شیعیان بوده و یا به نوعی شیعیان در ساختن و تکمیل آن‌ها نقشی اساسی داشته‌اند.

کتابخانه ناصریه

بانی این کتابخانه سیدمحمدقلی پدر علامه میرحامدحسین است. او علاوه بر تألیفات متعدد در زمینه فرهنگ و معارف اسلامی، اقدام به تأسیس این کتابخانه کرده است. او در زمان حیاتش این کتابخانه را وقف اولاد خود کرد. اما پس از درگذشت او، فرزندش میرحامدحسین همزمان با تألیف، تصنیف، تصحیح و ترتیب کتاب‌های پدر، به توسعه این کتابخانه نیز پرداخت. پس از درگذشت میر حامد حسین تولیت کتابخانه به فرزندش سید ناصر حسین تفویض گردید. در زمان تصدی ایشان کتابخانه رونقی بیشتر یافت و در محل کتابخانه نیز تغییرات اساسی به وجود آمد و کتاب‌ها به محلی که تاکنون به عنوان کتابخانه ناصریه مشهور است منتقل شد. این کتابخانه دارای بیش از سی هزار کتاب است که حدود ۵۰۰۰ نسخه آن را کتاب‌های خطی تشکیل می‌دهد و اکثر نسخ خطی این کتابخانه از نوادر است. (همان، ص ۱۰۱).

کتابخانه راجه محمودآباد

راجه امیرحسین‌خان کتابخانه‌ای تأسیس کرده که دلالت بر ذوق علمی وی دارد. پس از فوت امیرحسن امیرالدوله پسرش راجه علی‌محمدخان به جای پدر نشست. وی علاوه بر تعالیم علوم دینی با علوم جدید آشنا گردید. پس از سلطه انگلیس‌ها که علم و دانش در مرکز علوم سلامی هند شهر لکهنو، به خاموشی گرایید و تمام ثروت علمی و اسلامی به یغما می‌رفت، کتاب‌های زیادی توسط راجه محمد علی خان خریداری و به این کتابخانه منتقل گردید. تعداد کتاب‌های موجود در این کتابخانه حدود هشتاد هزار نسخه است که از این تعداد حدود دو هزار و پانصد نسخه خطی است. نسخه‌های خطی در محل اقامت خاندان ایشان در قیصر باغ لکهنو نگهداری می‌شود و نسخ چاپی تاکنون در کتابخانه ایشان در قلعه محمودآباد محفوظ است. (همان).

***شیعیان هند چندین مدرسه علمیه دارند که در جهت گسترش معارف اهل‌بیت (علیهم‌السلام) فعال هستند**

کتابخانه رضا

کتابخانه رضا در رامپور از بزرگ‌ترین و غنی‌ترین کتابخانه‌های هند است، که مملو از کتاب‌های علوم شرقی است. به‌ویژه نسخه‌های خطی عربی، فارسی، اردو، ترکی، پشتو، سانسکریت و هندی بسیاری در آن وجود دارد؛ و در کنار این‌ها تعداد کتاب‌های چاپی به زبان‌های اروپایی و شرقی و هندی هم کم نیست. کتابخانه رضا سابقه دویست ساله دارد و بنیانگذار آن نواب فیض‌الله خان بهادر (۱۲۰۸ق / ۱۷۴۹م)است. در زمان نواب محمد سعید خان بهادر، کتابخانه توسعه پیدا کرد و نواب مزبور در پیشبرد آن سعی فراوانی از خود نشان داد. در همین زمان محل جداگانه‌ای برای کتابخانه در نظر گرفته شد و برای کتاب‌های آن مهری ساخته شد و روی کتاب‌ها ثبت گردید. (همان).

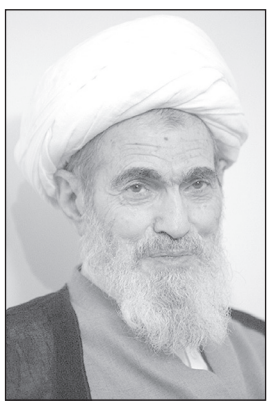

امکان‌سنجی ظرفیت، راه کسب فضیلت

آیت‌الله مشکینی

انسان موجود مرکبی از ساعات، ایام، شهور و سنوات است. هر ساعتی که می‌گذرد یک مقدار از وجودش کم می‌شود مانند یک بطری پر از مایع است که قطره قطره از او کاسته می‌شود و هر قطره‌ای که از او بریزد، همان اندازه از مایع کم می‌شود. بنابراین اگر می‌خواهید افتخار سربازی امام زمان(عج) را پیدا کنید و یک روزی شیخ مفید و شیخ طوسی شوید، از حالا باید بفهمید، هدفتان چیست و در این زمینه سه نکته را مهم شمرده و لحاظ کنید؛ اول، برای چه به دنیا آمده‌ایم و هدف چیست؟ دوم، حرکت به سوی هدف و کوشش برای رسیدن به آن. سوم، تهیه شرایط وصول به هدف را مشخص کنید.

انسان عاقل کسی است که کمالات خود را بسنجد و براساس آن وزن بدن خویش را بفهمد، مقدار عقل و معلومات خود را نیز تشخیص دهد و از حدود خود تجاوز نکند. انسان عاقل این‌گونه نیست که بیشتر از این مقدار برای خودش ارزش قائل شود و تلاش کند بیشتر از معلومات و عقل خود توانایی‌های خویش را به دیگران نشان دهد. کسی که می‌خواهد متصدی منصب و هدایت عده‌ای را به عهده بگیرد باید بهره وافی از اصول و فروع، علوم ادبیات، تفسیر و اخبار، سیره پیامبر اکرم(ص)، سایر پیغمبران و ائمه اطهار داشته باشد و لازم است که تا حدودی در اخلاقیات، کمالات نفسانی، تصفیه روح و باطن تجربه دیده باشد و جمال انسانیت خویش را از آلایش صفات زشت و ناپسند، پاکیزه و منزه کند. آن‌گاه به اصلاح دیگران بپردازد.

درسی بخوانید که ملکوت را ببینید! علمی را بطلبید که به دل، نور است. طلبه‌ای که لقمه حرام در معده او وارد شود یا بفهمد مشتبه است، اما آن را بخورد، هیچ‌گاه نمی‌تواند مقامی به دست آورد. حوزه جایگاه کمال و علم است و راهی است که خدا این‌گونه انتخاب کرده است. هرکس غیر از این را می‌خواهد، بگذرد و به دنبال کارهای دنیوی برود.

اگر طلاب محترم و عالم روحانی در شبانه‌روز، پنجاه و یک رکعت نماز نخوانند و به هفده رکعت قناعت کنند، پس این مستحبات و نوافلی که تا امروز در کتاب‌ها نوشته شده است برای چیست و چه کسی باید به آنها عمل کند؟

توصیه به رعایت اخلاص در نماز می‌کنم. از اول تا آخر نماز بکوشید که توجه‌تان به خدا باشد و هر چه که می‌توانید نماز را کامل کنید تا روحتان از نماز سیراب شود. گاهی سجده‌های طولانی انجام دهید و اصرار کنید تا اشکتان جاری شود. روایت هست که با اصرارهای فراوان، درهای آسمان باز می‌شود و خداوند می‌فرماید: ملائک ببینید بنده من چه می‌کند.

یکی از وظایف انسانی تفکر است. انسان باید اهل تفکر باشد. تفکر یعنی فکر را به کار انداختن. تدبر نیز در لغت به معنی دنبال کردن است یعنی مطالبی را که درباره وضع خودش یا راجع به عالم است، دنبال کند؛ نظر هم به همین معناست. انسانی که تفکر و تدبر در خودش، کارش، حالش و زندگی‌اش نداشته باشد، ناقص است. در صورتی که گفته می‌شود تفکر خودش عبادت است. در روایت آمده که گاهی یک ساعت تفکر، به اندازه ۷۰ سال عبادت و یا بیشتر از آن ارزش دارد.

بعضی از اوصاف روحی انسان ملکات نامیده می‌شود که به سختی در انسان به این درجه و مقام می‌رسد و زود هم از بین نمی‌رود مثل ملکه عدالت در انسان. سال‌ها باید انسان با شیاطین و نفس اماره بجنگد، کشتی بگیرد، زمین بخورد و زمین بزند تا نیروی روحی انسان این قدرت را پیدا کند و قوی بشود تا دیگر در مقابل هوای نفس اسیر نشود. به آنجا که رسید، می‌شود ملکه عدالت؛ این همان تقواست ملکه عدالت بالاترین صفت انسان است.

نگاهی به حیات علمی استاد جعفر الهادی

استاد حاج شیخ «محمدجعفر خوشنویس» معروف به «جعفر الهادی» از اساتید حوزه علمیه قم، عضو هیأت علمی مجمع جهانی اهل‌بیت(ع)، پنج‌شنبه گذشته درگذشت. این استاد برجسته حوزه علمیه قم که در تأسیس مرکز تخصصی علوم حدیث حوزه علمیه قم هم سهیم بود، سفرهای تبلیغی بسیاری نیز به خارج از ایران داشته و در ترویج مکتب اهل‌بیت(ع) از هیچ تلاشی فروگذار نکرد. وی از همراهان نهضت امام خمینی بوده و یک فرزند ایشان - به نام «محمدصادق خوشنویس» - نیز در دوران دفاع مقدس و در منطقه عملیاتی «حلبچه» به شهادت رسید. در تقدیر از زحمات علمی این عالم خستگی‌ناپذیر، زندگی خودنوشت ایشان تقدیم می‌گردد.

ولادت

«بسم‌الله الرحمن الرحیم؛ اسم واقعی بنده «محمدجعفر خوشنویس» فرزند «عبدالهادی» است؛ که خلاصه‌اش به زبان عربی «جعفر الهادی» شد. اسم خودم را به اسم پدر اضافه کردم. خوشنویس هم که همان خطاط است و ما به خانواده خطاط معروف هستیم، چون اجداد ما خوشنویسان معروف بوده‌اند و بخشی از کتیبه‌های بارگاههای عتبات عالیات عراق به خط آنهاست. در سال ۱۳۲۵ ه.ش. در کربلا متولد شدم. سالهای اول تحصیلی را در مکتب‌خانه‌ای در صحن مقدس حضرت ابوالفضل علیه‌السلام به مدت چهار سال گذراندم. سپس مدتی در مدارس دولتی تحصیل کردم.

تحصیل حوزوی

به خاطر علاقه شدیدی که به روحانیت و علوم اسلامی داشتم، در سنین ۱۷ - ۱۸ سالگی وارد حوزه علمیه شدم. در حوزه عراق مقدمات و سطوح عالیه را خواندم. در آن دوران به خاطر پاره‌ای از فعالیتهای دینی و شبه‌سیاسی مخصوصا در آغاز نهضت حضرت امام خمینی(ره) تحت تعقیب حزب بعث عراق قرار گرفتم و ناگزیر شدم به ایران و از آنجا به لبنان هجرت کنم. پس از ۵ سال حضور در لبنان، نیمه‌های سال ۵۴ به بحرین رفتم و بعد از ۹ ماه به فعالیت تبلیغی در میان ایرانیان عرب زبان به ایران و حوزه علمیه قم آمدم و از خدمت اساتید بزرگی چون محقق بزرگ حضرت آیت‌الله سبحانی استفاده کردم. افزون بر شرکت در درس از همان اول همکاری فرهنگی با ایشان داشتم و پاره‌ای از کتابهای ایشان را به زبان عربی برگردان کردم و در بعضی دیگر از کارهای فرهنگی هم با ایشان همراهی داشتم.

در درس خارج آیات محترم حضرت آیت‌الله گلپایگانی، حضرت آیت‌الله وحید خراسانی، حضرت آیت‌الله حاج‌شیخ‌جواد تبریزی، حضرت آیت‌الله حقی و حضرت آیت‌الله ستوده هم شرکت داشتم و اینک در تاریخ فرق و مذاهب اسلام، کلام مقایسه‌ای و تطبیقی و مسائل اختلافی فقهی میان شیعه و اهل سنت فعالیت دارم. همچنین برای برادران و خواهرانی که بعد از انقلاب از کشورهای دیگر به ایران آمده، در مراکز علمی قم مشغول تحصیل علوم اهل‌بیت: هستند، به زبان عربی و فارسی تدریس دارم.

در زمینه تبلیغ هم از همان دهه دوم عمر خودم، در ۱۷ - ۱۸ سالگی سخنرانی می‌کردم، ولی از ۲۲ سالگی منبر را به مفهوم خاص که همان منبر حسینی است، آغاز کردم. در کشورهای مختلفی به زبان عربی و فارسی و مقداری به زبان انگلیسی سخنرانی داشتم مانند: چین، مالزی، سنگاپور، لبنان، بحرین، کویت، سوریه، ایران و هم‌اکنون به جنوب شرق آسیا می‌روم و در میان شیعیانی که بعد از انقلاب به برکت نهضت حضرت امام خمینی رحمه‌الله و قیام بزرگ ملت ایران به تشیع روی آورده‌اند، تبلیغ می‌کنم؛ مناطقی که یک شیعه هم در آنجا نبود، ولی امروز شیعیان زیادی غالبا از سطوح بالای علمی و از قشرهای دانشگاهی و فرهنگی حضور دارند.

فعالیت علمی

اما کتابهایم. «قرآن در احادیث پیامبر و اهل‌بیت(ع)» که به فارسی ترجمه و ۵ -۶ بار هم در قاهره چاپ شد. «مبانی کلی اقتصاد»، «الله خالق الکون » کتابی دیگر درباره اثبات وجود خدا به شکل جدید و ضمنا ۱۲ کتاب از استاد سبحانی را به عربی ترجمه کردم، مثل «**معالم الحکومة الاسلامیة**»، «معالم التوحید فی القرآن الحکیم» و «فی ظل اصول الاسلام » که درباره وهابیت است. کتابی بسیار نفیس از حضرت آیت‌الله ابراهیم امینی به نام «**دروس من الثقافة الاسلامیة**» که در آفریقا بسیار مفید واقع شده، کتاب «فروغ ابدیت»، کتابی در زمینه «بداء» و «سجود بر خاک» و «فروغ ولایت» را به عربی برگردان کرده‌ام. کتابی اخیرا با ترجمه بنده چاپ شده است به نام «منشور عقاید امامیه» که در حدود ۱۵۰ اصل از عقاید شیعه در آن تنظیم شده است تا ان‌شاءالله از طریق شبکه اینترنت به جهان عرضه شود».

***این استاد برجسته حوزه علمیه قم که در تأسیس مرکز تخصصی علوم حدیث حوزه علمیه قم هم سهیم بود، سفرهای تبلیغی بسیاری نیز به خارج از ایران داشته و در ترویج مکتب اهل‌بیت(ع) از هیچ تلاشی فروگذار نکرد**

آثار قلمی

افزون بر آثاری که از زبان خود استاد خوشنویس بیان شده است، آثار دیگری نیز از ایشان باقی مانده است که فهرست کامل آن به قرار زیر می‌باشد.

کتاب‌ها

۱. الله خالق الکون/ ترجمه/ به زبان عربی
۲. کان رسول الله/ تألیف/ به زبان عربی/ حاوی ۲۰۰ شهادت و اعتراف در زمینه اخلاق فردی و اجتماعی رسول اکرم (صلی‌الله علیه و آله) از ناحیه موافق و مخالفان بوده و به زبان‌های فارسی، اردو، اندونزیایی و کردی نیز ترجمه شده است
۳. القرآن فی احادیث النبی(ص) و اهل‌بیته(ع)/ تألیف/ به زبان عربی/ توسط شیخ «جعفر شیخ الاسلامی» و با عنوان «قرآن کریم در احادیث اسلامی» به زبان فارسی هم ترجمه شده است
۴. الامثل فی تفسیر کتاب‌الله المنزل/ به زبان عربی/ ترجمه جلدهای اول و سوم تفسیر نمونه است که زیر نظر آیت‌الله‌العظمی «مکارم شیرازی» تألیف شد

***از مهمترین آثار ماندگار استاد الهادی، مرکز آموزش تخصصی علوم حدیث است که وی، زیر نظر مرکز مدیریت حوزه علمیه قم تأسیس و سالهای زیادی آن را اداره کرد**

۵. الحقیقه کما هی/ تألیف/ به زبان عربی/ معرفی کوتاه و جامع از مذهب تشیع بوده، به وسیله مجمع جهانی اهل‌بیت(ع) به قریب ۳۰ زبان مهم دنیا ترجمه شده است
۶. معالم التوحید فی القرآن/ ترجمه و نگارش افاضات آیت‌الله سبحانی
۷. معالم **الحکومة الاسلامیة**/ عربی/ ترجمه و نگارش افاضات آیت‌الله سبحانی
۸. الحاکمیه الاسلامیه/ عربی/ ترجمه حاکمیت در اسلام تألیف حضرت آیت‌الله خلخالی و حاوی بررسی مفصل و منظم ولایت فقیه
۹. تفسیر سوره حجرات/ ترجمه حجرات - قرائتی
۱۰. المعاد روحا و جسدا (۳جلد)/ ترجمه معاد آقای فلسفی (رحمه الله)
۱۱. فی ظل اصول الاسلام / عربی/ ترجمه و نگارش افاضات آیت‌الله سبحانی
۱۲. البداء فی ضوء الکتاب و السنه / عربی/ ترجمه و نگارش افاضات آیت‌الله سبحانی
۱۳. الشؤون الاقتصادیه/ عربی/ که به فارسی به نام (خطوط کلی اقتصاد اسلامی در قرآن و روایات) توسط آقای مهدی انصاری قمی ترجمه شده است.
۱۴. دروس فی **النصرانیة** / عربی/ ترجمه و نگارش افاضات آقای طبسی
۱۵. سید المرسلین ۱ و ۲ / ترجمه فروغ ابدیت (با اضافات)

***استاد الهادی: به خاطر پاره‌ای از فعالیتهای دینی و شبه سیاسی مخصوصاً در آغاز نهضت حضرت امام خمینی(ره) تحت تعقیب حزب بعث عراق قرار گرفتم و ناگزیر شدم به ایران و از آنجا به لبنان هجرت کنم**

۱۶. **العقیدة الاسلامیة فی ضوء مدرسة اهل البیت(ع)**/ عربی / ترجمه منشور عقائد امامیه تألیف مشترک سبحانی- پیشوائی
۱۷. **دروس من الثقافة الاسلامیه ۳جلد** / ترجمه
۱۸. **شخصیات الاسلامیة من الشیعه و غیرها** / ترجمه افاضات آیت‌الله سبحانی
۱۹. کلمات للشباب/ تألیف/ به زبان عربی

مقالات علمی

۱. مصاحبه با مجله کوثر / کوثر ۱۸
۲. المرقد الحسینی عبر التاریخ
۳. حقوق الانسان فی الثوره الحسینیه
۴. الحج سیاسه و عباده/ عربی/ مقاله مفصل در فلسفه حج
۵. **صلاة** الجمعه / عربی/ مقاله مفصل در فلسفه نماز جمعه
۶. الفرد المسلم/ عربی
۷. امام حسین و قرآن / مجله بیان / کردستان
۸. خصائص **الامة الاسلامیة** و مقدماتها / سلسله مقالاتی در مجله عربی الشهید
۹. کیف حدثت المعجزه / سلسله مقالاتی پیرامون انقلاب اسلامی
۱۰. مباحثی در توحید و شرک / مجله بیان / کردستان
۱۱. السنن الالهیه فی الحیاه البشریه / مجله البصائر
۱۲. القرآن عند اهل البیت علیهم السلام / مجله اهل البیت
۱۳. الامام الصادق محیی السنه النبویه / سایت فردوس
۱۴. الامام الباقر علیه‌السلام فی مواجهه التیارات المنحرفه
۱۵. الامام علی و حقوق الانسان / سایت فردوس

مرکز آموزش تخصصی علوم حدیث

از مهمترین آثار ماندگار استاد الهادی، مرکز آموزش تخصصی علوم حدیث است که وی، زیر نظر مرکز مدیریت حوزه علمیه قم تأسیس و سالهای زیادی آن را اداره کرد. مرکز آموزش تخصصی علوم حدیث براساس ضرورت توسعه و تبیین مبانی و معارف حدیث و علوم وابسته به آن و نیز تربیت عالمان متخصص این رشته جهت فهم عمیق‌تر و دقیق‌تر احادیث نبوی و ائمه معصومین سلام‌الله‌علیهم‌اجمعین در راستای تخصصی‌سازی معارف حوزوی طبق فرمایشات امام راحل(قدس‌سره)، مقام معظم رهبری (مدظله‌العالی) و مراجع عظام تقلید (حفظهم‌الله) پس از جلسات کارشناسی متعدد در سال ۱۳۸۲ هـ‌ش با مجوز شورای عالی حوزه‌های علمیه به صورت رسمی تأسیس و راه‌اندازی گردید.

شناخت مبانی و مسائل علوم حدیث و دیدگاه‌های محدثان در زمینه معارف روایی؛ تربیت نیروهای توانمند علمی، جهت پاسخگویی به سؤالات در مورد احادیث شیعه؛ آشنایی با مکاتب مهم حدیثی؛ افزایش توان تحقیق در حدّ تحلیل و بررسی و زمینه‌سازی جهت گسترش پژوهش‌های حدیثی؛ شناخت منابع و مآخذ مرتبط با مباحث حدیثی و ایجاد توان فهم آن؛ زمینه‌سازی تربیت استاد برای دروس مرتبط با علوم حدیث؛ تربیت طلاب مستعد، جهت ورود به سطح بالاتر؛ ایجاد توان تتبّع و تحقیق در زمینه فقه و اصول؛ شناخت استدلالی مسائل فقهی و اصولی، و آشنایی با روش‌های استنباط فقهی؛ ایجاد توان استفاده از منابع فقهی و اصولی و توانمندسازی طلاب جهت فعالیت‌های آموزشی، پژوهشی(تتبّع، جمع‌بندی و تبیین) و تبلیغی؛ از اهداف این مرکز می‌باشد و پذیرش طلاب در دو سطح ۲ (علوم اسلامی با گرایش علوم حدیث) و سطح ۳ (رشته علوم حدیث)؛ تربیت اساتید در محورهای علوم و معارف حدیث و برگزاری دوره‌های کوتاه مدت حدیثی برای اقشار مختلف علمی جامعه و نیز انتشار مجله حدیث حوزه؛ تأسیس گروههای پژوهشی در زمینه‌های مختلف علوم حدیثی و تجهیز کتابخانه تخصصی علوم و معارف حدیثی؛ اهم فعالیت‌های آموزشی و پژوهشی آن را شکل می‌دهد.

معاون وزیر صمت:

روند تولید در هشت ماهه امسال افزایشی است

معاون وزیر صمت گفت: از ۲۵ قلم کالای اصلی صنعتی و معدنی که تاکنون اطلاعات آن استخراج شده است، ۱۷ محصول با رشد مثبت و ۸ محصول روند نزولی داشته است.

سعید زرندی در جلسه پایش آمار افزود: در هشت ماهه امسال انواع خودرو سواری با تولید حدود ۵۴۳ هزار دستگاه و رشد ۲۱ درصدی، تلویزیون ۷۹۷ هزار دستگاه با ۶۱ درصد رشد، کاتد مس ۱۹۲ هزارتن با افزایش ۹ درصدی، فولاد خام با بیش از ۱۹ میلیون تن و رشد بیش از ۸ درصدی، سیمان با تولید ۴۸ میلیون تن و رشد ۱۵ درصدی و لاستیک خودرو با تولید ۱۷۸ هزارتن با رشد ۲۵ درصدی را نشان می‌دهد. وی تصریح کرد: تولید اتوبوس، مینی‌بوس و ون الکتروموتور، کاغذ، کنسانتره زغال‌سنگ و ظروف شیشه‌ای با کاهش تولید مواجه بوده‌اند.

معاون طرح و برنامه وزارت صنعت، معدن و تجارت اضافه کرد: در این مدت ۴ هزار و ۵۶۰ پروانه بهره‌برداری جدید صادر شد که در تعداد ۱۱ درصد و با ایجاد اشتغال مستقیم برای بیش از ۸۶ هزار نفر رشد ۳۵ درصد را در بخش اشتغال نشان می‌دهد.زرندی گفت: صدور پروانه صنفی در این مدت نزدیک به ۵۰ درصد رشد داشته است.

وی افزود: در حوزه تجارت الکترونیک نیز صدور گواهی امضای الکترونیکی در این مدت ۵۳ درصد رشد را نشان می‌دهد.وی ادامه داد: پروانه اکتشاف معدن با صدور ۶۴۷ پروانه با رشد ۱۲ درصدی، گواهی کشف با ۳۳۹ مورد ۵ درصد و پروانه بهره‌برداری معدن با ۴۱۰ مورد ۶ درصد، رشد داشته است. معاون طرح و برنامه وزارت صنعت، معدن و تجارت در خصوص تسهیلات به بخش صنعت و معدن نیز گفت: از منابع پروژه رونق تولید به ۲ هزار و ۲۵۷ واحد به مبلغ بیش از ۵۹ هزار میلیارد ریال و از محل تبصره ۱۸ قانون بودجه به ۸۲۹ واحد به ارزش ۴۶ هزار میلیارد ریال تسهیلات پرداخت شده است.زرندی در بخش دیگری از سخنان خود افزود: انتشار آمار بخش تولید و تجارت به صورت شفاف و منظم انجام می‌شود و همه اطلاعات مثبت یا منفی در اختیار عموم قرار می‌گیرد و در این خصوص ملاحظه‌ای را مدنظر نمی‌گیریم. وی گفت: اطلاعات کل گزارش واحدهای غیرفعال که شاید در گذشته ملاحظاتی برای انتشار عمومی بود را در سامانه بهین‌یاب برای دسترسی سرمایه‌گذاران قرار داده‌ایم.

معاون طرح و برنامه وزارت صنعت، معدن و تجارت اضافه کرد: وقتی تصمیم به انتشار عمومی صنایع اشباع گرفتیم، برخی افراد نگران تبعات انتشار این لیست بودن، اما تصمیم گرفته شد این صنایع به صورت عمومی نیز اعلام شود. زرندی تصریح کرد: سیاست ما در معاونت طرح و برنامه وزارت صنعت، معدن و تجارت این است که همه اطلاعات، آمار و گزارش‌ها در دسترس عموم قرار گیرد و هم‌اکنون در این خصوص در بین سایر دستگاه‌های دولتی پیشتاز هستیم.وی گفت: در سامانه بهین‌یاب، بخشی به عنوان پایش فضای کسب‌وکار ایجاد کردیم تا صنعت‌گران، معدن‌کاران و تجار نظر خود را در خصوص موانع کسب‌وکار اعلام کنند. زرندی افزود: نتیجه این پایش را در خود سامانه قرار داده‌ایم که همگان از نتایج این نظرسنجی هم بهره‌مند شوند.وی همچنین در این جلسه در خصوص میز خدمت الکترونیک گفت: با توجه به شیوع بیماری کرونا و لزوم ارائه خدمات به صورت الکترونیکی و تکریم ارباب رجوع و عدم حضور مراجعان به وزارتخانه میز خدمت الکترونیکی در سامانه بهین‌یاب ایجاد شده و در مدت حدود یک ماه ۲۷۵ درصد درخواست واصل که به ۲۵۸ درخواست پاسخ داده شده است. معاون طرح و برنامه وزارت صنعت، معدن و تجارت گفت: اکثر خدمات وزارتخانه، صدور مجوزها درخواست تسهیلات و... به صورت الکترونیکی است و میز خدمت الکترونیکی آماده ارائه به ذینفعان وزارتخانه است.

نرخ مصوب مرغ ثابت ماند

ستاد تنظیم بازار مقرر کرد قیمت مصرف‌کننده به ازای هر کیلوگرم گوشت مرغ گرم مطابق با تصمیمات این ستاد همچنان ۲۰ هزار و ۴۰۰ تومان در نظر گرفته شود.

ستاد تنظیم بازار بر رصد قیمت و کنترل بازار گوشت مرغ برای جلوگیری از افزایش قیمت و چند نرخی شدن آن در نقاط مختلف کشور نیز تأکید کرده است.

ستاد تنظیم بازار همچنین مقرر کرده که شرکت پشتیبانی امور دام با توجه به اهمیت و حساسیت موضوع، نسبت به ترمیم و تامین ذخایر راهبردی مرغ پیگیری و اقدام کند.

گفتنی است براساس تصمیمات ستاد تنظیم بازار و در راستای اجرای مصوبات ستاد هماهنگی اقتصادی دولت، تمامی فرایندهای مرتبط با تولید و عرضه گوشت مرغ، از تامین نهاده تا تولید و عرضه به عمده‌فروشی به عهده وزارت جهاد کشاورزی است، اما نظارت بر توزیع و اجرای صحیح از مبادی و میادین خروجی عمده فروشی تا مرحله خرده فروشی، بر عهده وزارت صمت است که طی مکاتبات متعدد مراتب آمادگی خود را جهت همکاری در این زمینه اعلام کرده است.در این راستا تمامی دستگاه‌های عضو کارگروه، فروشگاه‌های زنجیره‌ای و صنوف مکلف به همکاری هستند. در هفته‌های گذشته قیمت مرغ گرم در خرده فروشی‌های سطح شهر تهران به بیش از ۳۰ هزارتومان رسید. این

درحالیست که اواخر مهر ماه کارگروه تنظیم بازار استان تهران قیمت هر کیلوگرم مرغ گرم را ۲۰ هزار و ۴۰۰ تومان تصویب کرده بود. در نهایت مقرر شد برای تنظیم بازار این محصول، مرغ منجمد به قیمت هر کیلو ۱۵ هزار تومان در فروشگاه‌های زنجیره‌ای، میادین میوه و تره بار و واحدهای صنفی توزیع‌کننده مرغ و مرغ گرم به قیمت کیلویی ۱۸ هزار و ۵۰۰ تومان در میدان اصلی و اقماری میوه و تره باره شهرداری توزیع شود و سهم استان تهران روزانه تا سقف ۳۰۰ تن مرغ گرم تعیین شده است.

در این راستا واحدهای دریافت‌کننده سهمیه مرغ ملزم به نصب بنر با قیمت مصوب ۱۸ هزار و ۵۰۰ تومان شده‌اند و تولیدکنندگان نیز باید اطلاعات تولید، خرید و فروش این کالا را در سامانه جامع تجارت ثبت و رصد کنند. سهمیه واحدهای صنفی نیز از طریق معرفی اتحادیه با ارائه لیست روزانه تأیید شده و با نظارت کامل بر تحویل گوشت مرغ با نرخ مصوب تحویل خواهد شد.

با اشاره به طرح آزادسازی واردات خودرو در مجلس

کاکایی: مشکل مردم با واردات خودرو حل نمی‌شود

درحالی که چندی است موضوع آزادسازی واردات خودرو در مجلس شورای اسلامی مطرح و مورد ارزیابی قرار گرفته است، یک کارشناس صنعت خودرو معتقد است که تجربه‌های قبلی کشور در این زمینه‌ها نشان داده است که این دست از پیشنهادات به سبب اینکه تناسبی با شرایط فعلی کشور ندارند، مشکلی از مردم عادی حل نخواهد کرد و ارز محدود کشور و ثبات نرخ آن را هم از بین خواهد برد.

پس از گذشت بیش از دو سال و نیم از ممنوعیت واردات خودرو، حالا موضوع واردات خودرو در راستای ساماندهی صنعت و بازار خودرو به مجلس شورای اسلامی کشیده شده و به منظور ایجاد تعادل در بازار خودرو، مجلسی‌ها پیشنهادهایی برای واردات خودرو می‌دهند؛ تا آنجا که پس ارائه لایحه بودجه ۱۴۰۰ توسط دولت و اعمال حقوق ورودی ۲۰۴۰ میلیارد تومانی برای واردات خودرو، احتمال از سرگیری واردات خودرو قوت بیشتری گرفت؛ تا اینکه با توضیحات دبیر انجمن واردکنندگان خودرو و اعلام مسئولان سازمان برنامه و بودجه، مشخص شد که تاکنون در رابطه با آزادسازی واردات خودرو تصمیم‌گیری نشده است. این حقوق ورودی نیز مربوط به واردات جدید نبوده بلکه مختص ترخیص خودروهای دپو شده در گمرک خواهد بود.

در همین رابطه امیرحسن کاکایی-عضو هیات علمی گروه مهندسی خودرو دانشگاه علم‌وصنعت- در گفت‌وگو با ایسنا اظهار کرد: زمانیکه یک طرح قرار است مطرح شود، باید تمام جوانب و ابعاد آن را باهم در نظر گرفت. درحال حاضر با توجه به شرایط فعلی و شرایط جنگ اقتصادی، ما در یک بحرانی قرار داریم که مشخص نیست تا چه زمانی ادامه‌دار خواهد بود.

وی افزود: ضمن اینکه طرحی که قرار است، تصویب و به قانون تبدیل شود، معمولا حداقل شش ماه زمان خواهد برد و پس از تصویب هم ممکن است برای پنج تا ۱۰ سال ادامه داشته باشد؛ لذا باید برای تصمیم‌گیری‌ها همه ابعاد آن را در نظر گرفت.

این کارشناس صنعت خودرو، ضمن یادآوری اینکه در سال ۱۳۹۰ هم ایران مورد تحریم قرار گرفت و ارز هم برای واردات بود اما متأسفانه واردات بسیار زیادی از خودروهای گران‌قیمت خارجی رخ داد که یک خودرو ارزان‌قیمت هم میان آن‌ها وجود نداشت؛ تصریح کرد: اکنون نیز بسیاری از افراد مدعی هستند که به خاطر مردم می‌خواهند واردات خودرو را آزاد کنند. منظور این افراد هم عامه مردم است و نه ثروتمندان! اما همان سال ۱۳۹۰ که واردات خودرو آزاد بود، تبعاتی ایجاد کرد و ثروتمندان همچنان خودروهای لوکس خریداری کردند. یک سال بعد از این ماجرا هم مقام معظم رهبری فرمودند که این چه وضعیتی است که اختلاف طبقاتی تا این حد ایجاد شده است؟

کاکایی ادامه داد: نکته جالب دیگر همان حرکت این بود که علیرغم اینکه به لحاظ ارزش ریالی، حدود ۴۰ درصد ارزش بازار را شامل می‌شد اما به لحاظ ارزش ریالی، حدود ۴۰ درصد ارزش بازار را شامل می‌شد؛ بنابراین زمانی که واردات آزاد می‌شود، در حقیقت اجازه می‌دهیم علاوه براینکه برخی به سبب تفریح خود ارز محدود کشور را مصرف می‌کنند، در نتیجه بالا رفتن تقاضای ارزی، به تدریج قیمت عرضه هم بالا برود؛ بنابراین مردم عادی را بیشتر گرفتار می‌کند. البته همه این‌ها در شرایط جنگ اقتصادی و

نه شرایط عادی مطرح است و نمی‌توان گفت که ثروت و ارز خودشان است. درست است که ارز این افراد، دارایی خودشان است اما همانگونه که در جنگ نظامی، سربازان وارد میدان می‌شوند، در جنگ اقتصادی نیز ارز این افراد باید در راستای اولویت‌های کشور، مصرف شود.

عضو هیات علمی گروه مهندسی خودرو دانشگاه علم‌وصنعت تأکید کرد: اگر قصد داریم که اوضاع خودرو کشور بهبود یابد، چرا همین ارز محدود کشور که درحال حاضر حدود ۳۰ تا ۴۰ میلیارد دلار است، برای تولید داخل به‌کار گرفته نشود؟ به فرض آزاد بودن این ارز، همین افراد برای ساخت داخل خودرو در کشور اقدام کنند. مگر ادعا نمی‌کنند که خودرو ارزان می‌سازیم؟ پس اجازه دهند که همین مدعیان وارد عرصه خودروسازی شوند.

این کارشناس صنعت خودرو با اشاره به اینکه همین واردکنندگان خودرو بایستی تا ۱۰ سال متعهد به تامین قطعات همان خودروها باشند، گفت: اگر ارز برای تامین این قطعات وجود دارد و قصد دارند که از ارز اشخاص بدون ذکر منشاء یا ارز حاصل از صادرات قطعه استفاده کنند، چرا همین ارز برای تامین قطعات خودرو مردم با قیمت مناسب، استفاده نمی‌شود؟ چرا تا این حد کمبود در قطعات خودرو وجود دارد و اگر هم پیدا شود، بسیار گران است؟

کاکایی خاطر نشان کرد: بنابراین آنچه که برخی آقایان ادعا می‌کنند، در کشور ما تجربه شده و به هیچ عنوان با شرایط جنگی فعلی تناسب ندارد. البته که باید گفت هیچ ارتباطی هم به صنعت خودروسازی ندارد که به طور مثال، واردات خودرو سبب شود که عرصه بر خودروسازان داخلی تنگ شود؛ چراکه از همین الان می‌توان قول داد که هیچ خودرویی قابل رقابت با خودروهای ایرانی با تیراژ بالا و قیمت پایین وجود ندارد. درست است که با آزادسازی واردات، قیمت برخی خودروها پایین خواهد آمد و به طور مثال یک خودرو یک میلیارد و ۸۰۰ میلیون تومانی به ۸۰۰ میلیون تومان خواهد رسید اما چه دردی از مردم عادی و اقشار ضعیف جامعه که درحال حاضر توان خرید ارزان‌ترین خودروها را هم ندارند، دوا خواهد کرد؟

وی ادامه داد: قیمت یک سری خودروها پایین خواهد آمد اما در عمل چه مضراتی خواهد داشت؟ علاوه براینکه از یک سو منابع ارزی کشور محدود و مشکلات بیشتر خواهد شد، ازسوی دیگر تقاضا برای استفاده از این ارز بالا خواهد رفت و نرخ ارز نیز در کمتر از شش ماه به طرز معناداری افزایش پیدا خواهد کرد و ثبات ارزی که اکنون با راه‌حل‌های فراوان ایجاد شده است، دوباره از بین خواهد رفت. از همه مهمتر این است که هیچ منفعتی برای مردم عادی نخواهد داشت. بنابراین به نظر بنده در شرایط فعلی برای این دست اقدامات، تنها می‌توان کلمه "خیانت" را به‌کار برد؛ چراکه علاوه براینکه به لحاظ روحی- روانی به جامعه فشار خواهد آورد، از نظر اقتصادی نیز ضربه خواهد زد.

عضو هیات علمی گروه مهندسی خودرو دانشگاه علم‌وصنعت در رابطه با منابع ارزی در اختیار مردم، توصیه کرد: بهتر است عمده منابع ارزی در دست مردم، به سمت تولید کشانده شده و مولد، متناسب با اولویت‌های کشور عمل کنند؛ حال چه وارد تولید خودرو شوند، به حوزه خودروهای تجاری که درحال حاضر بسیار دچار مشکل شده، ورود کنند یا موارد متعدد دیگری که نیاز به سرمایه دارد. کاکایی با بیان اینکه این ارز چه در کشورهای همسایه تبدیل به ویلا شود یا صرف واردات خودروهای لوکس گران‌قیمت به کشور شود، از نظر بنده هیچ تفاوتی ندارد، گفت: هیچ کدام از آنها برای کشور سودی نخواهد داشت؛ ضمن اینکه همانطور که اشاره شد، واردات خودروها تا ۱۰ سال وابستگی به دنبال خود خواهد داشت و تنها این نیست که سه میلیارد دلار خودرو وارد شود و تمام، بلکه این خودروها نیاز به قطعات یدکی و... خواهند داشت. کما اینکه درحال حاضر نیز دارندگان خودروهای خارجی در تامین قطعات خود دچار مشکل هستند؛ لذا این دست طرح‌ها به هیچ عنوان مناسب و راهگشای مشکلات ما نخواهد بود و با سیاست‌های جنگ اقتصادی فعلی در منافات است.

احیای ۹۹۱ واحد صنعتی غیرفعال و ایجاد ۱۷ هزار فرصت شغلی در شهرک‌های صنعتی

عضو هیأت مدیره و سرپرست سازمان صنایع کوچک و شهرک‌های صنعتی ایران از احیاء و راه‌اندازی مجدد ۹۹۱ واحد صنعتی به بهره‌برداری رسیده غیرفعال از ابتدای سال ۱۳۹۹ تا کنون در شهرک‌ها و نواحی صنعتی خبر داد و گفت که با راه‌اندازی مجدد این واحدها، برای ۱۷ هزار و ۹۰ نفر اشتغالزایی یا تثبیت شغل شده است.

اصغر مصاحب در گفت‌وگ با ایسنا، با اشاره به استقرار بیش از ۴۶ هزار واحد صنعتی کوچک و متوسط در شهرک‌ها و نواحی صنعتی که حدود ۹۲۰۰ مورد از آن‌ها غیرفعال و راکد است، اظهار کرد: در سال جاری ابتدا احیای ۱۵۰۰ واحد صنعتی و در بازنگری برنامه‌های وزارت صنعت، معدن و تجارت (صمت) راه‌اندازی مجدد ۲۰۰۰ واحد در سراسر کشور در دستور کار قرار گرفت که حالا با بازگشت ۹۹۱ واحد صنعتی به چرخه تولید از ابتدای امسال می‌توان گفت ۶۶ درصد از برنامه تدوین شده برای احیای صنایع کوچک و متوسط در سال ۱۳۹۹ عملیاتی شده است. همچنین به گفته وی با توجه به برنامه‌ریزی احیای ۲۷ هزار شغل در واحدهای صنعتی راکد، آمار تحقق یافته اشتغال در واحدهای احیاء شده بیش از ۶۳ درصد از مجموع اشتغال مورد نظر از محل این برنامه است. این مقام مسئول در ادامه، رشته صنایع شیمیایی با ۲۴۷ واحد، فلزی با ۲۳۴ واحد و غذایی با ۲۱۲ واحد را به ترتیب رشته‌هایی عنوان کرد که بیشترین تعداد راه‌اندازی مجدد واحدهای صنعتی را از ابتدای امسال به خود اختصاص داده‌اند. عضو هیأت مدیره و سرپرست سازمان صنایع کوچک و شهرک‌های صنعتی ایران سرانه اشتغال هر واحد صنعتی که مجدداً راه‌اندازی شده، به‌طور متوسط ۱۸ نفر و سرمایه‌گذاری انجام شده برای احیای این واحدها را بیش از ۳۰۳۵ میلیارد تومان اعلام کرد و گفت: راه‌اندازی مجدد واحدهای صنعتی به بهره‌برداری رسیده غیرفعال از طریق واگذاری به سرمایه گذار جدید، تأمین مالی، اخذ شریک سرمایه گذار، تأمین مواد اولیه، اجاره به شرط تملیک، حل مشکلات اختلاف شرکاء و... انجام شده است.

وی در ادامه از جمله مهم‌ترین دلایل راکد یا غیرفعال شدن واحدهای صنعتی را مشکلات تأمین مالی بنگاه‌ها و تامین مواد اولیه عنوان کرد و با اشاره به اینکه براساس تجربه سال‌های گذشته در راه‌اندازی مجدد واحدهای صنعتی به بهره‌برداری رسیده غیرفعال، در شش ماهه دوم سال، عملکرد بهتری در این حوزه اتفاق می‌افتد، ابراز امیدواری کرد که این روند در سال ۱۳۹۹ نیز با تمهیدات اتخاذ شده و همکاری دستگاه‌های مرتبط بیش از پیش محقق شود. سازمان صنایع کوچک و شهرک‌های صنعتی ایران و شرکت‌های استانی تابع آن با دارا بودن ۵۰۱ شهرک و ۳۲۲ ناحیه صنعتی و سه منطقه ویژه اقتصادی درحال بهره‌برداری، ۷۷ شهرک و ناحیه صنعتی تخصصی، شش شهرک فناوری، ۳۷ مرکز خدمات فنآوری و کسب و کار، دو مجتمع فناوری اطلاعات و خدمات نرم افزاری، ۸۷ هزار و ۸۶۳ قرارداد منعقده و بهره‌برداری از ۴۶ هزار و ۴۱۳ واحد صنعتی و ۳۰۵۵ واحد کارگاهی، زمینه اشتغال مستقیم ۹۳۵ هزار و ۵۵۷ نفر را در سراسر کشور فراهم کرده است.

وزیر راه و شهرسازی:

آماده انتقال واکسن کرونا از کشورهای مبدا هستیم

وزیر راه و شهرسازی گفت:صنعت هوایی آماده است تا واکسن‌های کرونای تامین شده را از نقاط مبدا وارد کشور کرده و در همه نقاط کشور توزیع کند.

محمد اسلامی در مراسم روز جهانی هواپیمایی که در محل سازمان هواپیمایی کشور برگزار شد، افزود: صنعت هوایی نه تنها پرچم‌دار ایمنی بوده است بلکه توانسته با انتقال کالا و تجهیزات پزشکی به داخل کشور و تحویل به وزارت بهداشت پرچمدار سلامتی مردم نیز باشد.

اسلامی گفت: دهها پرواز فری فلایت (Ferry flight) برای انتقال دارو و تجهیزات پزشکی از زمان شروع پاندمی کرونا انجام شده است و علاوه بر آن اکنون آماده انتقال واکسن‌های تامین شده به داخل کشور هستیم.

وی بابیان اینکه اتهام مطرح شده را از صنعت هوایی رد کردیم، گفت: همین حالا با اتصال به سامانه ماسک از بلیت فروشی به مبتلایان به کرونا و در ادامه به مسافران جاده کشتی و قطار جلوگیری به عمل آمده که برگ زرینی در حمایت صنعت هوایی از سلامت مردم است.

اسلامی گفت: خوشحال هستیم در مبارزه با کرونا وزارت راه و شهرسازی و بخش حمل و نقل به ویژه صنعت هوایی کشور پیشتاز اجرای پروتکل‌های بهداشتی بوده است.

وی گفت: در روزهای ابتدایی شیوع ویروس کرونا همواره ازسوی دشمنان اعلام می‌شد که صنعت هوانوردی و حمل و نقل هوایی عامل انتقال و ورود ویروس کرونا بوده و این اتهام زنی‌ها را به صورت مرتب و پر تکرار در روزهای ابتدایی انتشار این ویروس شاهد بودیم.

وزیر راه ادامه داد: برای رفع این اتهام در حوزه حمل و نقل هوایی تلاش بسیار گسترده‌ای توسط شرکت‌های هواپیمایی و سازمان هواپیمایی کشوری و شرکت

فرودگاه‌ها و ناوبری هوایی ایران انجام شد و من از زحمات بخش حمل و نقل هوایی در این خصوص تشکر می‌کنم.

وزیر راه و شهرسازی گفت: گام‌های مؤثر برای تقویت و ارتقای ضریب هوایی جامعه برداشته شده و از این بابت از سازمان هواپیمایی کشوری، شرکت فرودگاه‌ها، شرکت‌های هواپیمایی و شرکت‌های هندلینگ سپاس‌گذار هستم.

آگهی فراخوان شناسائی پیمانکار

شرکت سرمایه گذاری مسکن تهران

شرکت سرمایه گذاری مسکن تهران در نظر دارد تا پروژه با مشخصات و شرایط کلی زیر را از طریق مناقصه عمومی به اشخاص حقوقی واجد شرایط واگذار نماید :

۱- موضوع مناقصه : عبارتند از تهیه مصالح و اجرای کلیه عملیات ساختمانی بلوک های قطعه B پروژه مرکز شهر اندیشه با زیربنای تقریبی ۲۹.۶۵۴ متر مربع واقع در فاز ۴ شهر جدید اندیشه بر اساس مدارک ، مشخصات فنی و نقشه های اجرائی

۲- مدت اجرا : ۲۸ (بیست و هشت) ماه شمسی

۳- شرایط شرکت در مناقصه :

۳-۱- داشتن گواهینامه معتبر صلاحیت پیمانکاری در رشته ابنیه (حداقل رتبه ۲)

۳-۲- داشتن توانایی مالی و فنی متناسب با موضوع مناقصه و مدت زمان اجرای کار

۳-۳- توانائی در ارائه ضمانتنامه بانکی شرکت در مناقصه به مبلغ ۴۰،۰۰۰،۰۰۰،۰۰۰ ریال

* **متقاضیان دارای شرایط مذکور در بند ۳ می توانند از تاریخ انتشار این آگهی تا تاریخ ۹۹/۰۹/۲۳ جهت دریافت اسناد مناقصه در ساعات اداری به آدرس ذیل مراجعه نمایند . ارائه آخرین آگهی تغییرات ، تصویر کد اقتصادی ، تصویر گواهینامه صلاحیت پیمانکاری و همراه داشتن معرفی نامه با درج آدرس پست الکترونیکی جهت دریافت اسناد الزامیست .**

آدرس دریافت اسناد مناقصه : **تهران ، خیابان گاندی جنوبی ، خیابان ۲۱ ، پلاک ۳ ، شرکت سرمایه گذاری مسکن تهران**

در صورت نیاز به اطلاعات تکمیلی متقاضیان می توانند با **تلفن: ۸۸۸۸۵۵۶۱ داخلی ۱۲۶** واحد امور پیمان و رسیدگی تماس حاصل نمایند .

* **هزینه چاپ آگهی بر عهده برنده مناقصه می باشد .**

هرگونه اتلاف قابل توجه آب (شکستگی لوله‌ها، باز بودن لوله‌ها، هدر روی آب در هر نقطه) را به مرکز ارتباطات مردمی (۱۲۲) اطلاع دهید

آگهی تجدید سوم مزایده عمومی (نوبت اول)
فروش بخشی از پساب تصفیه‌خانه فاضلاب شهر زنجان

شرکت آب و فاضلاب استان زنجان

شرکت آب و فاضلاب استان زنجان در نظر دارد بر اساس ماده ۳۷ قانون برنامه ششم توسعه و ماده ۲ قانون تشکیل شرکتهای آب و فاضلاب مصوب سال ۱۳۶۹ ، نسبت به واگذاری بخشی از پساب تصفیه خانه فاضلاب شهر زنجان برای دوره زمانی محدود و معین در ازای پرداخت قیمت هر مترمکعب پساب با شرایط زیر به خریدار واجد شرایط اقدام نماید

شماره مزایده	موضوع مزایده	میزان تضمین شرکت در مزایده (ریال)
۲م-۹۹	فروش بخشی از پساب تصفیه‌خانه فاضلاب شهر زنجان برای مدت معین	۴/۱۲۷/۴۹۸/۳۰۲ ریال

۱ – **مشاور طرح:** مهندسین مشاور پایدار پویش مبین

۲ – **دوره بهره برداری تجاری:** حداکثر ۲۵ سال (خریدار می تواند بر اساس مدل مالی خود کمتر از ۲۵ سال را درخواست نماید)

۳ – **حجم پساب قابل فروش در افق طرح:** ۲۱/۹ میلیون مترمکعب در سال (به طور متوسط ۶۰۰۰۰ مترمکعب در شبانه روز)

۴ – **قیمت پایه هر مترمکعب پساب در سال ۱۳۹۹:** ۲۸۸۵۳ ریال

۵ – **جمعیت تحت پوشش در افق طرح:** ۴۱۰ هزار نفر

۶ – **محل تحویل پساب:** خروجی پساب تصفیه‌خانه فاضلاب شهر زنجان

۷ - خریدار به صورت شخص حقیقی یا حقوقی در بخش صنعت با در دست داشتن سابقه مدیریتی قابل قبول، تامین و تخصیص سرمایه مورد نیاز را به عهده خواهد داشت

۸ – **آدرس و نحوهٔ دریافت اسناد مزایده:** اسناد از تاریخ ۹۹/۰۹/۲۰ لغایت ۹۹/۰۹/۲۶ به صورتهای ذیل جهت دریافت موجود می‌باشد.

الف) به صورت حضوری: واریز فیش بانکی به مبلغ ۲۰۰/۰۰۰ ریال به حساب جاری ۱۷۳۳۰۵۹۱۹۹ بنام شرکت آب و فاضلاب استان زنجان نزد بانک تجارت شعبه کوی قائم زنجان و مراجعه حضوری به اداره قراردادهای شرکت به آدرس زنجان، کمربندی شمالی، ابتدای زیباشهر، شرکت آب و فاضلاب استان زنجان

ب)دریافت اسنادمزایده‌ازطریق سایت:دریافت‌رایگان اسنادازیکی‌ازسایت‌های http://iets.mporg.ir یا www.znabfa.ir.

۹ – **سایت‌های ثبت آگهی:**
http://iets.mporg.ir, www.znabfa.ir, http://tender.nww.ir

۱۰ – **مبلغ و نوع تضمین شرکت در مزایده:** مبلغ تضمین مطابق جدول فوق می‌باشد که می‌بایست به یکی از صور مندرج در اسناد مزایده ارائه شود

۱۱ – **مهلت تحویل اسناد و پیشنهاد قیمت به دبیرخانه شرکت آب و فاضلاب:** حداکثر تا ساعت ۱۴:۳۰ مورخه ۹۹/۱۰/۰۷ می‌باشد.

۱۲ – **تلفن تماس جهت کسب اطلاعات بیشتر:** ۳۳۴۶۹۱۴۵-۰۲۴

۱۳ – **زمان و مکان گشایش پیشنهادها:** پیشنهادهای مربوط به مزایده رأس ساعت ۱۱ مورخه ۹۹/۱۰/۰۸ در سالن کنفرانس شرکت آب و فاضلاب استان زنجان واقع در کمربندی شمالی- ابتدای زیباشهر ، بازگشایی خواهد شد

۱۴ - سایر اطلاعات و جزئیات در اسناد مزایده به صورت مشروح مندرج است

۱۵ - هزینه کلیه آگهی ها بعهده برنده مزایده می‌باشد

دفتر روابط عمومی شرکت آب و فاضلاب استان زنجان

آگهی مناقصه عمومی یک مرحله ای
نوبت دوم

شرکت توزیع نیروی برق استان بوشهر

شرکت توزیع نیروی برق استان بوشهر در نظر دارد خدمات مورد نیاز خود را به شرح ذیل، به استناد قانون برگزاری مناقصات ، از طریق برگزاری مناقصه عمومی یک مرحله ای از محل "اعتبارات داخلی " با مشخصات و شرایط مندرج در اسناد از طریق سامانه تدارکات الکترونیکی دولت (ستاد) به فروشندگان واجد شرایط واگذار نماید .کلیه مراحل برگزاری مناقصه از دریافت اسناد مناقصه تا ارائه پیشنهاد مناقصه گران و بازگشایی پاکت ها از طریق درگاه سامانه تدارکات الکترونیکی دولت (ستاد) به آدرس www.setadiran.ir انجام خواهد شد. لذا تقاضا می شود پس از نشر آگهی , به سامانه فوق مراجعه و پس از طی مراحل مندرج در سامانه , اقدام به شرکت در مناقصه نمایند و فروشندگان می بایست جهت شرکت در مناقصه، اسناد را از طریق سامانه مذکور بارگذاری و الزاما نسبت به ارسال پاکات الف (به صورت فیزیکی) در تاریخ مقرر به شرکت توزیع استان بوشهر که الزامی می باشد، اقدام نمایند. ضمنا علاوه بر ارائه اسناد مناقصه در سامانه بصورت الکترونیکی، در صورت برنده شدن ارسال اصل پاکات (ب ، ج) به آدرس شرکت توزیع نیروی برق استان بوشهر الزامی می باشد.

*محل تحویل اسناد مناقصه: امور تدارکات شرکت توزیع نیروی برق استان بوشهر- تلفن :۳۱۲۸۲۲۰۳-۳۱۲۸۲۲۰۴-۰۷۷ *مبلغ خرید اسناد : ۵۰۰,۰۰۰ ریال در وجه شرکت توزیع نیروی برق استان بوشهر به شماره حساب ۰۱۰۲۹۷۳۳۰۵۰۰۲ بانک صادرات شعبه میدان امام (ره). *هزینه درج آگهی با برنده مناقصه می باشد. *به پیشنهادهای فاقد امضاء مشروط، مخدوش و پیشنهاداتی که بعد از انقضاء مدت و ساعت مقرر در فراخوان واصل می شود، مطلقاً ترتیب اثر داده نخواهد شد. سایر اطلاعات و جزییات مربوط در اسناد مناقصه مندرج است. *زمان فروش اسناد مناقصه: ۹۹/۹/۱۸ الی ۹۹/۹/۲۳

ردیف	شماره مناقصه	موضوع مناقصه	کد فراخوان سامانه ستاد	مبلغ تضمین ریال (ضمانت نامه بانکی معتبر)	تاریخ و ساعت ارسال پاکات از طریق سامانه	تاریخ و ساعت بازگشایی پاکات مناقصه از طریق سامانه
۱	۹۹/۹۹ م ن	خرید تجهیزات افزونگی مرکز داده(۲)	۲۰۹۹۰۰۱۴۴۳۰۰۰۰۵۸	۷۳۰,۰۰۰,۰۰۰	۱۳۹۹/۱۰/۶ ساعت ۸	۱۳۹۹/۱۰/۶ ساعت ۸:۳۰
۲	۹۹/۱۰۰ م ن	خرید تجهیزات افزونگی مرکز داده(۳)	۲۰۹۹۰۰۱۴۴۳۰۰۰۰۵۹	۷۳۰,۰۰۰,۰۰۰	۱۳۹۹/۱۰/۶ ساعت ۸	۱۳۹۹/۱۰/۶ ساعت ۹
۳	۹۹/۱۰۱ م ن	خرید تجهیزات افزونگی مرکز داده (۱)– پشتیبان گیری از ذخیره ساز VNX۵۲۰۰	۲۰۹۹۰۰۱۴۴۳۰۰۰۰۶۰	۶۰۰,۰۰۰,۰۰۰	۱۳۹۹/۱۰/۶ ساعت ۸	۱۳۹۹/۱۰/۶ ساعت ۹:۳۰
۴	۹۹/۱۰۲ م ن	خرید تجهیزات امنیتی مرکز داده	۲۰۹۹۰۰۱۴۴۳۰۰۰۰۶۱	۷۳۰,۰۰۰,۰۰۰	۱۳۹۹/۱۰/۶ ساعت ۸	۱۳۹۹/۱۰/۶ ساعت ۱۰

روابط عمومی شرکت توزیع نیروی برق استان بوشهر

آگهی فراخوان ارزیابی کیفی مشاوران شماره ۳۶-۹۹
نوبت اول

شرکت ملی گاز ایران
شرکت گاز استان سمنان (سهامی خاص)

کد فراخوان ارزیابی کیفی در سامانه ستادایران: ۲۰۹۹۰۰۱۰۴۵۰۰۰۰۴۷
کد فراخوان ارزیابی کیفی در پایگاه ملی مناقصات: ۲۵,۵۲۱,۵۶۷

شرکت گاز استان سمنان درنظر دارد انجام نظارت کارگاهی پروژه های گازرسانی ، در سطح استان سمنان را به مشاورین واجد صلاحیت واگذار نماید. لذا کلیه مشاورینی که (با توجه به مبلغ موضوع مناقصه) دارای پایه یک در رشته خطوط انتقال نفت و گاز از گروه اصلی نفت و گاز از سازمان مدیریت و برنامه ریزی بوده و به شرکت در این مناقصه تمایل داشته و دارای ظرفیت خالی نیز می باشند می توانند پس از مطالعه دقیق اطلاعات درخواستی و بررسی فرم ارزیابی کیفی در سامانه ستادایران کلیه مستندات مورد نیاز را صرفا مطابق عناوین فرم ارزیابی کیفی، با فرمت PDF ، تا ساعت ۱۲ روز ۳شنبه مورخ ۹۹/۱۰/۰۲ در سامانه تدارکات الکترونیکی دولت (ستاد) به نشانی www.setadiran.ir نسبت به بارگزاری پیشنهاد خود به طور کامل در پایگاه مذکور اقدام نمایند.

لازم به ذکر است فقط اسناد ارزیابی کیفی مناقصه گرانی که مدارک مربوطه را مطابق موارد و شرایط اعلام شده ارسال نمایند بررسی شده و به سایر مدارک ارسالی غیر از آن ترتیب اثر داده نخواهد شد.

بدیهی است اسناد مناقصه و اسناد ارزیابی فنی و بازرگانی ، بین مشاوران منتخب در فرآیند ارزیابی کیفی، توزیع خواهد شد.

* تلفن و نمابر امور قراردادهای شرکت گاز استان سمنان : ۳۳۴۵۳۸۴۴-۰۲۳

مجوز نفت:

سیل در بوشهر

برف و باران در بیشتر مناطق کشور

بقیه از صفحه اول

صبح دیروز مرکز مدیریت اطلاعات راه‌ها و حمل ونقل جاده‌ای استان بوشهر طی اطلاعیه‌هایی از انسداد محور برازجان-گناوه (محدوده روستای بویری به شبانکاره) به دلیل آبگرفتگی و سیلاب مسیر رفت و برگشت، محور برازجان-کازرون به علت سیلاب و ریزش کوه، و محور ساحلی شیف-گناوه به دلیل آبگرفتگی و سیلاب خبر داد.

به گزارش ایسنا، این مسیرها تا اطلاع ثانوی مسدود بوده و مسیر گناوه- محور ساحلی بندرریگ-شیف- بوشهر به عنوان مسیر جایگزین محور برازجان-گناوه (محدوده روستای بویری به شبانکاره) برای تردد پیشنهاد شده است. گفتنی است عوامل راهداری و امدادی در محل حاضر بوده و در صورت بروز مشکل احتمالی امدادرسانی خواهند کرد.

***انسداد ۶ مسیر در استان بوشهر**

مدیرکل راهداری و حمل و نقل جاده‌ای استان بوشهر در گفت‌وگویی عنوان کرد: با توجه به حجم زیاد بارش‌ها و اینکه بارندگی شدید پیش‌بینی شده بود از ۲۴ ساعت قبل نیروهای راهداری را در نقاطی که احتمال ریزش کوه و طغیان رودخانه‌ها وجود داشت مستقر کردیم. بارندگی از صبح دیروز شدت بیشتری پیدا کرد و الان ۶ مسیر مشکل پیدا کرده و مسدود است.

سید حمیدرضا علم افزود: نیروهای راهداری درحال ریزش‌برداری در محور کناردختکه-دالکی هستند. همچنین محور ساحلی گناوه-بوشهر، محور برازجان-گناوه، محور دیلم-هندیجان و دیلم-بهبهان دچار انسداد شده است و همکاران راهداری نیز در تمامی جاده‌ها مستقر هستند.

***افزایش حجم خروجی آب از رودخانه‌ها**

وی اظهار کرد: میزان بارش‌ها در بالادست و جنوب استان فارس بسیار زیاد است و با توجه به اینکه تا ساعت آینده حجم خروجی آب از رودخانه‌هایی همچون رودخانه کل و

یا جنوب کهگیلویه و بویراحمد بیشتر می‌شود نیاز به مراقبت و احتیاط بیشتری وجود دارد.

مدیرکل راهداری استان بوشهر ادامه داد: به این دلیل و با توجه به شرایط حاضر برخی مسیرها را بسته‌ایم تا مشکلی برای کسی پیش نیاید. علم خاطرنشان کرد: خواهش من از مردم این است که در این شرایط بارندگی، با توجه به احتمال ریزش کوه و طغیان رودخانه‌ها از سفرها و ترددهای غیرضروری پرهیز کنند و منتظر آرام شدن شرایط جوی و نرمال شدن وضعیت و توقف بارندگی بمانند.

***رانندگی در باران و شرایط لغزنده**

رئیس پلیس راهنمایی و رانندگی استان بوشهر با اشاره به وقوع سیلاب و بارندگی شدید گفت: علل اصلی وقوع تصادفات در شرایط بارانی؛کاهش پایداری و اصطکاک تایرها،کاهش دید راننده و تأثیری که بر رفتار رانندگان می‌گذارد.

سرهنگ قدرت اله کشکولی توصیه کرد رانندگان قبل از سفر از طریق تماس با شماره تلفن‌های ۱۴۱ و ۱۱۰ اطلاعات لازم را در خصوص وضعیت راهها و مسیر مورد نظر کسب نمایند. رانندگان قبل از حرکت وسیله نقلیه خود را به لحاظ ظاهری و فنی از جمله سیستم ترمزها،چراغ‌ها،شیشه‌ها، تایرها بازدید نمایند.

سرهنگ کشکولی همچنین با اشاره به ممنوعیت تردد موتورسیکلت در هنگام بارندگی و لغزنده بودن راه اظهار امیدواری کرد رانندگان و سایر کاربران ترافیک با شناخت کافی از شرایط رانندگی در آب و هوای بارانی و لغزنده بودن سطح راه به گونه رفتار کنند که شاهد وقوع سوانح ترافیکی نباشیم.

***زن برازجانی اسیر سیلاب شد**

فرماندار دشتستان گفت: زنی ۳۵ ساله بر اثر سیلابی شدن دره فصلی نزدیک کارخانه سیمان دشتستان ناپدید شده است.

فتح‌الله نوروزی فرماندار دشتستان در گفت‌وگویی بیان کرد: زنی ۳۵ ساله که همسرش نگهبانی معدنی در نزدیکی کارخانه سیمان دشتستان در حومه شهر برازجان مرکز این شهرستان را بر عهده داشته و در کانکس زندگی می‌کردند همراه با همسر و فرزندش کنار دره فصلی این محل حضور داشتند که ناگهان زن و فرزندش را سیلاب می‌برد.

او ادامه داد: فرزند این زن نجات داده می‌شود، اما هنوز این زن پیدا نشده است.

فرماندار دشتستان افزود: نیروهای امدادی در تلاش هستند که نشانی از او پیدا کنند.

نوروزی عنوان کرد: در نقطه‌ای دیگر از برازجان هم کودکی در سیلاب گرفتار می‌شود که مردم او را نجات می‌دهند

او گفت: بارش شدید باران در مدت کم‌تر از دو ساعت برازجان را گرفتار سیلاب کرد به طوری که سیلاب خودروهای موجود در خیابان‌ها را با خود حرکت دهد.

***اعزام تیم‌های هلال‌احمر استان بوشهر برای کمک‌رسانی به سیل‌زدگان**

مدیرعامل جمعیت هلال‌احمر استان بوشهر از اعزام تیم‌های عملیاتی هلال‌احمر این استان بوشهر برای کمک‌رسانی به سیل‌زدگان خبر داد.

غلامرضا حاجیانی در جمع خبرنگاران اظهار داشت: ۱۰۰ نفر در قالب تیم‌های نجات و عملیاتی سیلاب جهت امدادرسانی به متاثرین از سیل و سیلاب در استان بوشهر اعزام شدند.

وی تصریح کرد: با توجه به بارش شدید باران که از یکشنبه در استان شروع‌شده و تا امروز ادامه خواهد داشت و اینکه بارش نزدیک به ۱۰۰ میلی‌متر در بازه زمانی چندساعته از صبح در شهرستان‌های دیلم، گناوه و دشتستان و روستاهای آن شهرستان‌ها باریده است، تعداد۲۰ تیم عملیاتی جهت امدادرسانی به شهرستان‌های مذکور اعزام شدند.

حاجیانی با بیان اینکه متأسفانه این رخداد باعث آبگرفتکی شدید معابر و منازل شهرستان‌ها و روستاهای شمالی استان بوشهر شده، گفت: با توجه به سطح وسیع سیل و آب‌گرفتگی خدمات‌رسانی هم‌اکنون درحال انجام است و اقلام امدادی و زیستی توسط تیم‌های عملیاتی در اختیار گرفتاران در این سیل قرار می‌گیرد.

وی تصریح کرد: در روستای گمارون از توابع بخش مرکزی گناوه چند منزل روستایی بر اثر بارش شدید باران تخریب‌شده که امدادرسانی در آنجا توسط نیروهای هلال‌احمر در جریان است.

***بارش شدید باران در ۱۰ استان- تهران برفی می‌شود**

مدیرکل پیش‌بینی و هشدار سریع سازمان هواشناسی ضمن اشاره به بارش شدید باران در ۱۰ استان کشور گفت: امروز در تهران بارش برف و باران خواهیم داشت.

صادق ضیاییان با اشاره به اینکه به‌جز نیمه جنوبی سیستان و بلوچستان و شرق هرمزگان در سایر مناطق کشور بارش خواهیم داشت، اظهار کرد: بارش در شمال غرب، برخی از مناطق غرب کشور، استان‌های محدوده زاگرس مرکزی، برخی نقاط استان‌های واقع در دامنه‌های رشته کوه البرز و شمال شرق به شکل برف یا باران و در ارتفاعات این مناطق و ارتفاعات استان‌های کرمان و فارس به‌صورت برف خواهد بود.

وی ادامه داد: بارش در مناطق جنوبی کشور گاهی همراه با رعد و برق و وزش باد است و در برخی نقاط استان‌های فارس، بوشهر، کرمان، کهگیلویه و بویراحمد و خوزستان بارش تگرگ دور از انتظار نیست.

به گفته ضیاییان بارش در استان‌های فارس، بوشهر، نیمه شمالی کرمان، جنوب یزد، لرستان، کهگیلویه و بویراحمد، نیمه شرقی خوزستان، مرکزی، قم و گیلان شدت بیشتری دارد.

مدیرکل پیش‌بینی و هشدار سریع سازمان هواشناسی با بیان اینکه امروزبه‌تدریج بارش در نیمه غربی کشور تضعیف می‌شود و عمده بارش‌ها در استان‌های ساحلی خزر، شمال شرق، شرق و جنوب شرق خواهد بود، تصریح کرد: به‌تدریج سامانه بارشی از کشور خارج می‌شود.

وی ادامه داد: طی روز سه‌شنبه (۱۸ آذر) در جنوب سیستان و بلوچستان و شرق هرمزگان بارش رخ می‌دهد و طی روز چهارشنبه (۱۹ آذر) در استان گیلان بارش پراکنده خواهیم داشت.

ضیاییان با اشاره به اینکه طی روز پنجشنبه (۲۰ آذر) در استان‌های گیلان، مازندران، برخی نقاط گلستان و خراسان شمالی بارش پراکنده دور از انتظار نیست، گفت: دریای خزر و خلیج فارس مواج پیش‌بینی می‌شود.

مدیرکل پیش‌بینی و هشدار سریع سازمان هواشناسی در پایان درباره وضعیت جوی تهران طی دو روز آینده گفت: آسمان تهران امروز (۱۷ آذر) ابری همراه با مه رقیق، در بعضی ساعات بارش باران و برف، گاهی وزش باد و اوایل شب کاهش ابر با حداقل دمای ۲ و حداکثر دمای ۵ درجه سانتیگراد و طی روز سه‌شنبه (۱۸ آذر) نیز کمی ابری تا نیمه ابری همراه با مه صبحگاهی، با حداقل دمای یک و حداکثر دمای ۶ درجه سانتیگراد پیش‌بینی می‌شود.

***بارش باران و برف در جاده‌های بیش از ۲۰ استان**

رئیس مرکز اطلاعات و کنترل ترافیک پلیس راهور ناجا از بارش باران و برف در محورهای مواصلاتی بیش از ۲۰ استان خبر داد.

سرهنگ احمد شیرانی در این باره اظهار کرد: براساس آخرین گزارش‌های دریافتی محوردیلم - هندیجان و دیلم -بهبهان در استان بوشهر به دلیل آبگرفتگی و سیلاب تا اطلاع بعدی مسدود است.

وی در خصوص آخرین وضعیت جوی محورهای مواصلاتی کشور گفت: شاهد بارش برف و باران در برخی از محورهای استان‌های اردبیل، زنجان، مازندران، قزوین، مرکزی، چهارمحال و بختیاری، کهگیلویه و بویراحمد، لرستان، اصفهان و کرمان هستیم. همچنین بارش باران در برخی از محورهای استان‌های خوزستان، بوشهر، فارس، ایلام، کرمانشاه، همدان، کردستان، آذربایجان شرقی، گیلان، البرز، تهران، قم و یزد مشاهده می‌شود. سرهنگ شیرانی ادامه داد: در اکثر استانهای کشور تا امروز بارندگی پیش‌بینی شده بر همین اساس با توجه به شرایط خاص معابر، لازم است که رانندگان احتیاط بیشتری داشته باشند و سرعت مطمئنه را رعایت کنند.

وی در خصوص آخرین وضعیت ترافیکی راه‌های کشور گفت: ترافیک در جاده شهریاربه تهران محدوده شهر قدس و در آزادراه قزوین - کرج - تهران حدفاصل استاندارد تا پل فردیس نیمه سنگین است. همچنین ترافیک درآزادراه کرج - تهران محدوده‌های پل کلاک و گرمدره نیز نیمه سنگین گزارش شده است.

نامه های شما

خوانندگان محترم لطفا نامه های خود را حداکثر در یک صفحه با خط خوانا با قید نام - نشانی و تلفن تماس ارسال نمایید

تست رایگان کرونا شامل همگان نیست

لیست بلندبالایی از مراکز تست رایگان کرونا اعلام شده که تقریباً شامل نقاط مرکزی اغلب شهرها می‌شود. بنده با مراجعه به این مراکز متوجه شدم رایگان بودن آن صرفاً شامل افراد بالای ۶۰ سال می‌باشد. من و همسرم که مبتلا به کرونا بودیم بعد از پایان قرنطینه به یکی از این مراکز مراجعه کردیم که نامش هم در لیست مراکز رایگان تست کرونا بود، عنوان کردند اولاً برای افراد بالای ۶۰ سال رایگان است، ثانیاً شما نیازی به تست مجدد ندارید. پزشکی هم عنوان کرد که بدلیل کمبود کیت تشخیص، از کسانی که قرنطینه‌شان تمام شده تست مجدد نمی‌گیرند، اگر می‌خواهند به مراکز خصوصی مراجعه کنند!

فاطمی - تهران

چگونه از ریه‌های خود محافظت کنیم؟

ریه‌های شما یکی از مهمترین اندام‌های بدن شما هستند. آن‌ها اکسیژن را به بدن می‌رسانند درحالی که دی اکسید کربن را از بدن خارج می‌کنند. برای سالم نگه داشتن ریه‌ها باید اقداماتی را انجام دهید که چندان دشوار نیستند.

در دوران شیوع کرونا اغلب افراد توجه ویژه‌ای به سلامت ریه‌های خود دارند، اما روش‌های حفاظت از ریه‌ها بسیار ساده‌تر از آن است که تصور می‌شود، فقط کافیست کمی زمان و حوصله داشته باشیم:

تنفس دود دست دوم

بسیاری از افراد تصور می‌کنند سیگار کشیدن خطرناک است، اما زندگی با سیگاری‌ها نیز برای ریه‌ها مضر است. دود سیگار که تقریباً از ۴۰۰۰ ماده شیمیایی تشکیل شده است، به سیستم تنفسی شما آسیب می‌رساند. به این نوع آلوده شدن ریه در اصطلاح، سیگار کشیدن دست دوم می‌گویند که علاوه بر افزایش خطر ابتلا به سرطان ریه، می‌تواند باعث آسم، برونشیت و سایر بیماری‌های تنفسی شود.

زندگی با دود دست سوم

ممکن است سیگار نکشید، اما آیا ساکنان قبلی خانه شما این موضوع را رعایت کرده اند؟ مراقب دود دست سوم باشید، مخصوصاً اگر در خانه فرش دارید. حتی اگر بوی سیگار را احساس نکنید، دود دست سوم می‌تواند سال‌ها در کف خانه و دیوارها مانده و در نهایت باعث مشکلات ریوی شود.

ورزش کافی انجام نمی‌دهید

ورزش فقط به شما کمک نمی‌کند تا در وضعیت بهتری باشید، بلکه تمرین ورزشی باعث افزایش کارایی ریه می‌شود. هرچه مرتب‌تر ورزش کنید، عضلات قویتر شما به اکسیژن کمتری احتیاج دارند.

ورزش در نزدیکی یک خیابان شلوغ یا کارخانه

شرکت در فعالیت‌های بدنی به معنای جذب مقدار بیشتری از هوا است. اگر هوایی که تنفس می‌کنید آلوده باشد، ریه‌ها مقدار بیشتری مواد شیمیایی مضر را جذب می‌کنند. هنگام ورزش از کارخانه‌ها، جاده‌های شلوغ و بزرگراه‌ها دور شوید. به جای آن در فضاهای سبز تمرین کنید.

آگهی تحدید حدود اختصاصی مریوان

به موجب آراء صادره هیئت مستقر در ثبت اسناد و املاک مریوان مستند به ماده ۱۳ قانون تعیین تکلیف اراضی و ساختمان‌های فاقد سند ثبتی مواد ۱۴ و ۱۵ قانون ثبت در وقت مقرر ذیل بعمل آمده لذا بدین وسیله از مجاورین و صاحبان حقوق دعوت می‌شود در تاریخ ۱۳۹۹/۱۰/۱۸ در محل وقوع ملک حاضر و در صورتی که نسبت به حدود یا حقوق اعتراض داشته باشند از تاریخ تحدید حدود ظرف مدت ۳۰ روز اعتراض خود را به اداره ثبت اسناد و املاک مریوان اعلام نمایند و برابر مفاد ماده ۸۶ آیین‌نامه قانون ثبت اعتراض باید کتبی به اداره ثبت تسلیم شود و معترض باید ظرف مدت یک ماه از تاریخ تسلیم اعتراض به مرجع ثبتی دادخواست خود را به مراجع ذیصلاح قضایی تقدیم و گواهی مرجع مزبور را مبنی به تقدیم دادخواست به ثبت مریوان ارائه نماید در غیر این صورت متقاضی ثبت یا نماینده قانونی وی می‌توانند به دادگاه مراجعه و گواهی عدم تقدیم دادخواست را دریافت و به اداره ثبت مریوان تسلیم نمایند و اداره ثبت بدون توجه به اعتراض عملیات را با رعایت مقرر ادامه می‌دهد.

بخش ۲۱

۱ - تحدید حدود شنداسائک یک قطعه زمین زراعی آبی تحت پلاک ۱۸۰ فرعی از ۲۹- اصلی به مساحت ۳۳۸۱۹/۲۹ مترمربع که در تصرف مفروزی آقای محمد لقمان مصطفی سلطانی فرزند محمد به شماره شناسنامه ۳ صادره از مریوان به شماره ملی ۶۴۶۹۷۹۹۶۷۱ قرار دارد.

بخش ۲۳ مریوان

۲ - تحدید حدود شنداسائک یک قطعه زمین تحت پلاک ۹۲۴ فرعی از ۹- اصلی به مساحت ۱۱۱۹۶ مترمربع که در تصرف مفروزی شرکت توسعه منابع آب نیروی ایران به شناسه ۱۰۱۰۱۱۹۸۵۸۹ قرار دارد.

۳ - تحدید حدود شنداسائک یک قطعه زمین تحت پلاک ۹۲۳ فرعی از ۹- اصلی به مساحت ۱۸۲۸۵ مترمربع که در تصرف مفروزی شرکت توسعه منابع آب نیروی ایران به شناسه ۱۰۱۰۱۱۹۸۵۸۹ قرار دارد.

۴ - تحدید حدود شنداسائک یک قطعه زمین تحت پلاک ۹۲۲ فرعی از ۹- اصلی به مساحت ۶۶۸/۶۲ مربع که در تصرف مفروزی شرکت توسعه منابع آب نیروی ایران به شناسه ۱۰۱۰۱۱۹۸۵۸۹ قرار دارد.

بخش ۲۴ مریوان

۵ - تحدید حدود شنداسائک یک باب مغازه تحت پلاک ۴۰۲۰ فرعی از ۵۲۴- اصلی به مساحت ۴۰ مترمربع که در تصرف مفروزی آقای علی سالم فرزند محمد به شماره شناسنامه ۱۵۸۱ صادره از سرواباد به شماره ملی ۶۶۹۵۳۸۲۸۲ قرار دارد.

۶ - تحدید حدود شنداسائک یک باب مغازه تحت پلاک ۴۰۲۱ فرعی از ۵۲۴- اصلی به مساحت ۲۰۴/۷۰ مترمربع که در تصرف مفروزی آقای جیبیاله مرادی فرزند احمد به شماره شناسنامه ۳۸۶۰ صادره از مریوان به شماره ملی ۶۶۹۳۸۳۰۲۰۱ قرار دارد.

۷ - تحدید حدود شنداسائک یک باب خانه تحت پلاک ۴۰۲۲ فرعی از ۵۲۴- اصلی به مساحت ۱۰۳/۱۵ مترمربع که در تصرف مفروزی آقای زاهد کرمی فرزند عبدالقادر به شماره شناسنامه ۱۷۹۸ صادره از سنندج به شماره ملی ۲۷۳۲۴۸۹۶۶۳ قرار دارد.

۸ - تحدید حدود شنداسائک یک باب مغازه تحت پلاک ۴۰۲۳ فرعی از ۵۲۴- اصلی به مساحت ۵۰ مترمربع که در تصرف مفروزی آقای حسن حسینی فرزند سیدمحمد به شماره شناسنامه ۶۲۵ صادره از سرواباد به شماره ملی ۶۶۹۱۲۷۷۱۱ قرار دارد.

۹ - تحدید حدود شنداسائک یک باب مغازه تحت پلاک ۴۰۲۴ فرعی از ۵۲۴- اصلی به مساحت ۶۶ مترمربع که در تصرف مفروزی آقای حسن حسینی فرزند سیدمحمد به شماره شناسنامه ۶۲۵ صادره از سرواباد به شماره ملی ۶۶۹۱۲۷۷۱۱ قرار دارد.

۱۰ - تحدید حدود شنداسائک یک قطعه باب خانه تحت پلاک ۴۰۲۵ فرعی از ۵۲۴- اصلی به مساحت ۱۲۰ مترمربع که در تصرف مفروزی آقای قربان عباسی فرزند عزیز به شماره شناسنامه ۱۱ صادره از مریوان به شماره ملی ۳۸۲۱۲۱۰۳۸۹ قرار دارد.

۱۱ - تحدید حدود شنداسائک یک باب دکان تحت پلاک ۴۰۲۶ فرعی از ۳ فرعی از ۵۲۴- اصلی به مساحت ۴۸/۰۱ مترمربع که در تصرف مفروزی آقای جلیل دیوجان فرزند علی به شماره شناسنامه ۳۳۹۷ صادره از مریوان به شماره ملی ۳۸۲۱۳۸۶۲۸ قرار دارد.

۱۲ - تحدید حدود شنداسائک یک باب دکان تحت پلاک ۴۰۲۷ فرعی از ۳ فرعی از ۵۲۴- اصلی به مساحت ۴۷/۸۶ مترمربع که در تصرف مفروزی آقای جلیل دیوجان فرزند علی به شماره شناسنامه ۳۳۹۷ صادره از مریوان به شماره ملی ۳۸۲۱۳۸۶۲۸ قرار دارد.

۱۳ - تحدید حدود شنداسائک یک قطعه باغ تحت پلاک ۱۴۴ فرعی از ۵۵۶- اصلی به مساحت ۳۳۴۹/۷۲ مترمربع که در تصرف مفروزی خانم سپیدبرید خرسندی فرزند سیدجمال به شماره شناسنامه ۱۵۰۹ صادره از مریوان به شماره ملی ۳۸۲۰۹۸۰۴۶ قرار دارد.

۱۴ - تحدید حدود شنداسائک یک قطعه زمین زراعی آبی تحت پلاک ۱۵۲ فرعی از ۵۷۸- اصلی به مساحت ۳۵۰۷/۴۸ مترمربع که در تصرف مفروزی آقای امید کشوری فرزند محمد به شماره شناسنامه ۳۵۰۷ صادره از مریوان به شماره ملی ۳۸۱۰۳۶۹۶۸۳ قرار دارد.

۱۵ - تحدید حدود شنداسائک یک قطعه زمین زراعتی دیم با مشموریت زردلان تحت پلاک ۷ فرعی از ۵۸۱- اصلی به مساحت ۶۹۱۵/۵۰ مترمربع که در تصرف مفروزی آقای برهان درخشانی فرزند مجید به شماره شناسنامه ۱۱۶۱ صادره از مریوان به شماره ملی ۳۸۲۰۳۱۹۶۹۵ قرار دارد.

۱۶ - تحدید حدود شنداسائک یک قطعه زمین زراعتی دیم با مشموریت زردلان تحت پلاک ۸ فرعی از ۵۸۱- اصلی به مساحت ۲۵۳۸/۶۸ مترمربع که در تصرف مفروزی آقای برهان درخشانی فرزند مجید به شماره شناسنامه ۱۱۶۱ صادره از مریوان به شماره ملی ۳۸۲۰۳۱۹۶۹۵ قرار دارد.

۱۷ - تحدید حدود شنداسائک یک قطعه زمین زراعتی دیم با مشموریت زردلان تحت پلاک ۹ فرعی از ۵۸۱- اصلی به مساحت ۵۰۳/۶۵ مترمربع که در تصرف مفروزی آقای برهان درخشانی فرزند مجید به شماره شناسنامه ۱۱۶۱ صادره از مریوان به شماره ملی ۳۸۲۰۳۱۹۶۹۵ قرار دارد.

۱۸ - تحدید حدود شنداسائک یک قطعه زمین زراعتی دیم با مشموریت زردلان تحت پلاک ۱۰ فرعی از ۵۸۱- اصلی به مساحت ۶۶۳/۲۰ مترمربع که در تصرف مفروزی آقای نیما درخشانی فرزند برهان به شماره شناسنامه - صادره از مریوان به شماره ملی ۳۸۱۰۴۷۹۸۳۳ قرار دارد.

۱۹ - تحدید حدود شنداسائک یک قطعه زمین زراعتی دیم مشهور به لوتقلان تحت پلاک ۸۳ فرعی از ۵۸۸- اصلی به مساحت ۷۰۲۱/۴۸ مترمربع که در تصرف مفروزی آقای قهمان دادیار فرزند مصطفی به شماره شناسنامه - صادره از مریوان به شماره ملی ۳۸۱۰۳۶۲۱۰۲ قرار دارد.

۲۰ - تحدید حدود شنداسائک یک قطعه زمین زراعتی تحت پلاک ۵۵۷ فرعی از ۵۹۱- اصلی به مساحت ۳۹۴۱۸/۴۸ مترمربع که در تصرف مفروزی آقای احمد مدرسی فرزند باقر به شماره شناسنامه ۴۱۸۰ صادره از مریوان به شماره ملی ۳۸۲۰۰۳۰۳۷۴ قرار دارد.

۲۱ - تحدید حدود شنداسائک یک قطعه زمین زراعی تحت پلاک ۸۵۸ فرعی از ۵۹۱- اصلی به مساحت ۹۲۸۹/۱۰ مترمربع که در تصرف مفروزی آقای احمد مدرسی فرزند باقر به شماره شناسنامه ۴۱۸۰ صادره از مریوان به شماره ملی ۳۸۲۰۰۳۰۳۷۴ قرار دارد.

۲۲ - تحدید حدود شنداسائک یک قطعه زمین زراعتی دیم با معروفیت بان‌بیر تحت پلاک ۱۹۵ فرعی از ۵۵۲- اصلی به مساحت ۳۰۲۱/۹۹ مترمربع که در تصرف مفروزی آقای صدیق احمدی فرزند عبدالله به شماره شناسنامه ۵۶۳ صادره از مریوان به شماره ملی ۳۸۲۰۳۳۸۲۳۸ قرار دارد.

۲۳ - تحدید حدود شنداسائک یک قطعه زمین زراعتی دیم با معروفیت درهبار تحت پلاک ۱۹۶ فرعی از ۵۶۳- اصلی به مساحت ۲۵۹۳۰ مترمربع که در تصرف مفروزی آقای صدیق احمدی فرزند عبدالله به شماره شناسنامه ۵۶۳ صادره از مریوان به شماره ملی ۳۸۲۰۳۳۸۲۳۸ قرار دارد.

۲۴ - تحدید حدود شنداسائک یک قطعه زمین زراعتی دیم تحت پلاک ۱۵۶ فرعی از ۶۶۳- اصلی به مساحت ۴۲۶۴ مترمربع که در تصرف مفروزی آقای احمد ایزدی فرزند عبدالله به شماره شناسنامه ۲۷۶ صادره از مریوان به شماره ملی ۳۸۲۰۲۰۷۶۵۱ قرار دارد.

۲۵ - تحدید حدود شنداسائک یک قطعه زمین زراعتی دیم تحت پلاک ۱۵۷ فرعی از ۶۶۳- اصلی به مساحت ۱۳۷۴ مترمربع که در تصرف مفروزی آقای احمد ایزدی فرزند عبدالله به شماره شناسنامه ۲۷۶ صادره از مریوان به شماره ملی ۳۸۲۰۲۰۷۶۵۱ قرار دارد.

۲۶ - تحدید حدود شنداسائک یک قطعه زمین زراعتی آبی تحت پلاک ۱۵۸ فرعی از ۶۶۳- اصلی به مساحت ۹۲۱۱/۱۹ مترمربع که در تصرف مفروزی آقای احمد ایزدی فرزند عبدالله به شماره شناسنامه ۲۷۶ صادره از مریوان به شماره ملی ۳۸۲۰۲۰۷۶۵۱ قرار دارد.

۲۷ - تحدید حدود شنداسائک یک قطعه زمین زراعتی آبی تحت پلاک ۱۳۵ فرعی از ۶۶۴- اصلی به مساحت ۲۷۷۱۶ مترمربع که در تصرف مفروزی آقایان سیروان و سلام شهرت هر دو هوشمندی فرزندان عبیدالله به شماره شناسنامه به ترتیب ۹۸۶ و ۱۵ صادره از مریوان به شماره ملی به ترتیب ۳۸۲۰۳۴۱۳۳۳ و ۳۸۲۱۲۱۷۲۵۱ قرار دارد.

۲۸ - تحدید حدود شنداسائک یک قطعه زمین زراعتی آبی تحت پلاک ۷۶ فرعی از ۶۶۸- اصلی به مساحت ۲۷۹۹/۴۴ مترمربع که در تصرف مفروزی آقای ادریس رحیمیناه فرزند توفیق به شماره شناسنامه ۵۲۲ صادره از مریوان به شماره ملی ۳۸۲۰۳۲۳۰۴۴ قرار دارد.

۲۹ - تحدید حدود شنداسائک یک قطعه زمین زراعتی آبی تحت پلاک ۷۶ فرعی از ۶۶۸- اصلی به مساحت ۶۰۰۶/۴۷ مترمربع که در تصرف مفروزی آقای ادریس رحیمیناه فرزند توفیق به شماره شناسنامه ۵۲۲ صادره از مریوان به شماره ملی ۳۸۲۰۳۲۳۰۴۴ قرار دارد.

۳۰ - تحدید حدود شنداسائک یک قطعه زمین زراعتی آبی مشموره دو میرگسور تحت پلاک ۲۰۲ فرعی از ۴۲۸- اصلی به مساحت ۶۲۲۲/۴۷ مترمربع که در تصرف مفروزی آقای محمد افراسیابی فرزند محمدصالح به شماره شناسنامه ۲۳۹ صادره از مریوان به شماره ملی ۳۸۲۰۴۹۰۷۰۱ قرار دارد.

۳۱ - تحدید حدود شنداسائک یک قطعه زمین زراعتی تحت پلاک ۱۹۶ فرعی از ۸۲۹- اصلی به مساحت ۵۱۳۸/۵۰ مترمربع که در تصرف مفروزی آقای کمال ایزدی فرزند عبدالله به شماره شناسنامه ۳۸۴ صادره از مریوان به شماره ملی ۳۸۲۰۲۰۸۸۰۱ قرار دارد.

۳۲ - تحدید حدود شنداسائک یک قطعه زمین زراعتی دیمی مشهور به کوسبی‌بالو تحت پلاک ۱۹۷ فرعی از ۸۲۹- اصلی به مساحت ۶۵۰۰ مترمربع که در تصرف مفروزی آقای محمد افراسیابی فرزند محمدصالح به شماره شناسنامه ۲۴۰ صادره از مریوان به شماره ملی ۳۸۲۰۴۹۰۷۱۱ قرار دارد.

۳۳ - تحدید حدود شنداسائک یک قطعه باغ تحت پلاک ۱۴۹ فرعی از ۸۳۶- اصلی به مساحت ۳۴۵۰ مترمربع که در تصرف مفروزی آقای قهمان یونسی فرزند هادی به شماره شناسنامه ۱ صادره از مریوان به شماره ملی ۱۷۲۲ ۶۶۹۸۰۱۷۲۲ قرار دارد.

۳۴ - تحدید حدود شنداسائک یک قطعه زمین زراعتی آبی تحت پلاک ۲۴۲ فرعی از ۸۶۶- اصلی به مساحت ۶۶۲۷ مترمربع که در تصرف مفروزی خانم بهیه رحمانی فرزند عبدالقادر به شماره شناسنامه ۲۹۶ صادره از مریوان به شماره ملی ۳۸۲۰۲۱۷۹۰۸ قرار دارد.

۳۵ - تحدید حدود شنداسائک یک قطعه زمین زراعتی آبی مشهور به پین‌کمره تحت پلاک ۱۷۳ فرعی از ۸۹۴- اصلی به مساحت ۱۳۵۸۲/۳۰ مترمربع که در تصرف مفروزی آقای عبدالله محمدزاده فرزند رسول به شماره شناسنامه ۲۲۸ صادره از مریوان به شماره ملی ۳۸۲۰۳۴۹۰۴۴ قرار دارد.

۳۶ - تحدید حدود شنداسائک یک قطعه زمین زراعتی آبی مشهور به قاوه‌خانه که تحت پلاک ۱۷۴ فرعی از ۸۹۴- اصلی به مساحت ۱۴۵۷۵/۸۰ مترمربع که در تصرف مفروزی آقای عبدالله محمدزاده فرزند رسول به شماره شناسنامه ۲۲۸ صادره از مریوان به شماره ملی ۳۸۲۰۳۴۹۰۴۴ قرار دارد.

۳۷ - تحدید حدود شنداسائک یک قطعه زمین زراعتی آبی تحت پلاک ۶۰۰ فرعی از ۵۸۰ اصلی به مساحت ۱۰۲۰/۳۲ مترمربع که در تصرف مفروزی آقای محمد آذری فرزند قادر به شماره شناسنامه ۳۸۲۱۳۶۴۰۶۸ صادره از مریوان قرار دارد. م الف ۵۹۵ تاریخ انتشار: ۹۹/۹/۱۷

رئیس ثبت مریوان: فایق نکاری

آگهی مزایده زمین به شماره پلاک ثبتی ۳۷۶۰/۴۰۳۹ به مساحت ۱۵۴۷ مترمربع واقع در شهر چغادک

نوبت دوم

شهرداری چغادک به استناد مجوز شورای محترم اسلامی شهر در نظر دارد نسبت به فروش زمین به شماره پلاک ثبتی ۳۷۶۰/۴۰۳۹ به مساحت ۱۵۴۷ مترمربع به آدرس شهر چغادک - بزرگراه بوشهر برازجان- روبروی کلانتری شهر چغادک به مالکیت شهرداری از طریق مزایده و در سامانه ستاد اقدام نماید. بدینوسیله از کلیه خریداران محترم دعوت بعمل می آید نسبت به قیمت گذاری به سامانه ستاد بشماره ۲۰۹۹۰۰۳۴۸۶۰۰۰۰۱۹ مراجعه و اعلام قیمت نمایند. لذا متقاضیان با در نظر گرفتن قیمت پایه تعیین شده توسط کارشناس رسمی دادگستری بمبلغ ۱۰،۸۲۹،۰۰۰،۰۰۰ ریال نسبت به ارائه قیمت پیشنهادی به شهرداری با رعایت موارد ذیل اقدام نمایند:

۱ -تاریخ و محل توزیع اسناد مزایده در سامانه ستاد: از تاریخ ۹۹/۹/۱۰ لغایت ۹۹/۹/۱۹ . **۲-آخرین مهلت تحویل اسناد:** شنبه مورخ ۹۹/۹/۲۹ . **۳-تاریخ بازگشایی پاکات:** روز یکشنبه مورخ ۹۹/۹/۳۰ ساعت ۸ در محل شهرداری چغادک می‌باشد. **۴-سپرده شرکت در مزایده:** مبلغ ۵۴۲،۰۰۰،۰۰۰ ریال که بصورت ضمانتنامه بانکی یا واریز به حساب شماره ۳۱۰۰۰۰۰۴۲۵۰۰۴ بنام سپرده شهرداری نزد بانک ملی، اصل ضمانتنامه یا فیش واریزی به امورمالی شهرداری چغادک تحویل نمایند. ۵-شهرداری در رد یا قبول هر یک از پیشنهادات مختار است . ۶-چنانچه برندگان اول تا دوم و سوم حاضر به انعقاد قرارداد نشوند سپرده آنان به ترتیب ضبط خواهد شد. ۷-سایر اطلاعات و جزئیات مربوط به معامله در اسناد مندرج است. ۸-هزینه انتشار آگهی به عهده برنده می باشد. ۹- زمین مورد نظر با امتیاز کاربری صنعتی می باشد.

روابط عمومی شهرداری چغادک

آگهی مزایده زمین به شماره پلاک ثبتی ۳۷۶۰/۴۰۴۱ به مساحت ۱۵۴۷ مترمربع واقع در شهر چغادک

نوبت دوم

شهرداری چغادک به استناد مجوز شورای محترم اسلامی شهر در نظر دارد نسبت به فروش زمین به شماره پلاک ثبتی ۳۷۶۰/۴۰۴۱ به مساحت ۱۵۴۷ مترمربع به آدرس شهر چغادک - بزرگراه بوشهر برازجان- روبروی کلانتری شهر چغادک به مالکیت شهرداری از طریق مزایده و در سامانه ستاد اقدام نماید. بدینوسیله از کلیه خریداران محترم دعوت بعمل می آید نسبت به قیمت گذاری به سامانه ستاد بشماره ۲۰۹۹۰۰۳۴۸۶۰۰۰۰۲۰ مراجعه و اعلام قیمت نمایند. لذا متقاضیان با در نظر گرفتن قیمت پایه تعیین شده توسط کارشناس رسمی دادگستری بمبلغ ۱۰،۸۲۹،۰۰۰،۰۰۰ ریال نسبت به ارائه قیمت پیشنهادی به شهرداری با رعایت موارد ذیل اقدام نمایند:

۱ -تاریخ و محل توزیع اسناد مزایده در سامانه ستاد: از تاریخ ۹۹/۹/۱۰ لغایت ۹۹/۹/۱۹ . **۲-آخرین مهلت تحویل اسناد:** شن

معرفی ناظر گمرکات سیستان و بلوچستان

زاهدان - خبرنگار روزنامه جمهوری اسلامی: طی مراسمی با حضور محدود برخی مدیران استانی و کشوری محمدعلی خاشی به عنوان ناظر گمرکات استان سیستان و بلوچستان معرفی و از زحمات سه ساله آقای رضا راستی تقدیر بعمل آمد.

ماندانا زنگنه معاون اقتصادی استانداری سیستان و بلوچستان در این مراسم اظهار کرد:با راه‌اندازی راه آهن چابهار-مشهد و اجرای کریدور زمینی چابهار - میلک گام مؤثری در توسعه تجارت بین‌المللی شرق کشور برداریم.در این آیین که توسط ارتباط اینترنتی با معاون حقوقی گمرک جمهوری اسلامی ایران برگزار شد، رضا راستی نیز به سمت مدیرکل دفتر ترانزیت گمرک ایران معرفی شد.محمدعلی خاشی که از مدیران بومی استان بشمار می‌آید، پیش از این مدیرکل گمرکات استان‌های خراسان جنوبی و کهگیلویه و بویراحمد را در کارنامه کاری خود داشته است.

رئیس سازمان مدیریت و برنامه‌ریزی سیستان و بلوچستان خبر داد:

اختصاص ردیف هزار میلیارد تومانی برای توسعه سواحل مکران

زاهدان- خبرنگار روزنامه جمهوری اسلامی: اول رئیس سازمان مدیریت و برنامه‌ریزی سیستان و بلوچستان از اختصاص ردیف هزار میلیارد تومانی برای توسعه سواحل مکران در لایحه بودجه ۱۴۰۰ خبر داد. مهرداد عرب بیان کرد: از ۲ سال قبل سیاست و رویکرد سیستان و بلوچستان را برنامه محوری و بر مبنای پژوهش قرار دادیم که طی این مدت این روند را به جد دنبال کردیم.

وی با بیان این که همچنین توزیع منابع براساس برنامه و خروجی مطالعات شکل گرفته است، افزود: در سال ۹۹ اساس توزیع اعتبارات بین فصول را بر مبنای مطالعات آمایش سرزمین قرار دادیم و این مهم را با افتخار دنبال می‌کنیم، چراکه پژوهش‌ها باید به متن جامعه کمک کند.این مقام مسئول افزود: در سنوات قبل ردیف توسعه سواحل مکران را در قانون داشتیم که حداکثر اعتباری که در این ردیف می‌گرفتیم، ۳۵۰ میلیارد تومان بود، امسال مطالعات سند توسعه سواحل مکران به پایان رسید و جهت اجرا ابلاغ شد که نتیجه این پژوهش اختصاص هزار میلیارد تومان ردیف در لایحه بودجه سال ۱۴۰۰ است که اگر این مطالعات نبود مسیر سال‌های قبل را طی می‌کرد.وی با اشاره به مطالعات آمایش استان اضافه کرد: خوشبختانه اعتباراتی که در بخش منابع آب و راه در سال ۹۹ و حتی سال ۱۴۰۰ گرفتیم با سال‌های گذشته قابل مقایسه نیست و ۸۱ درصد اعتبارات ملی استانی شده سیستان و بلوچستان به پروژه‌های این دو حوزه مربوط می‌شود.عرب اول با تأکید بر این که سال ۱۴۰۰ به لحاظ بودجه‌ای قابل مقایسه با سنوات قبل نیست و در شرایط بسیار مطلوبتری قرار گرفته‌ایم گفت: در سال ۹۹ به استناد بند "ز" قانون برنامه بودجه، شورای برنامه‌ریزی مجاز بود که یک درصد از اعتبارات هزینه‌ای را بابت فعالیت‌های پژوهشی به صورت گلوبال نگه دارد که یک میلیارد تومان سهم پژوهش استان شد.وی افزود: در همین راستا ۱۴۷ پژوهش به دست ما رسید که بعد از بررسی‌های کارشناسی ۱۷ مورد ممیزی شد که خروجی آن برای استان مفید است، در نهایت در کارگروه پژوهش چهار مورد مؤثر به عنوان عناوین برتر انتخاب شد.رئیس سازمان مدیریت و برنامه‌ریزی سیستان و بلوچستان بیان کرد: افتخار این استان به مرز طولانی، بازارچه‌های مرزی و گمرک آن است، ولی هیچ وقت سند توسعه تجارت خارجی نداشتیم که امسال در کارگروه پژوهش تصویب شد و خروجی آن به ما برای تامین منابع مالی کمک می‌کند. وی گفت: در گذشته محاسبه جی دی پی فقط برای استان داشتیم که برای اولین بارمصوب شد که جی دی پی شهرستان‌ها نیز محاسبه شود که کار بزرگی است.عرب اول خاطرنشان کرد: از آنجایی که بالاترین آمار روستاها در کشور به سیستان و بلوچستان اختصاص دارد، سند راهبردی توسعه‌ای روستایی استان را رقم زدیم که بسیار اهمیت داشت، این سند برای استفاده مطلوب‌تر از تسهیلات اشتغال به طور قطع به حوزه روستایی کمک می‌کند.

استاندار: سیستان و بلوچستان در حوزه پژوهش جهش داشته است

زاهدان- خبرنگار روزنامه جمهوری اسلامی: استاندار سیستان و بلوچستان گفت: گزارش دستگاههای مختلف از امور پژوهشی انجام شده، نشان‌دهنده این است که در حوزه پژوهش در استان جهش ایجاد شده است.

احمدعلی موهبتی در نشست تخصصی آموزش، پژوهش، فناوری و نوآوری استان اظهارداشت: باید پیوند مطلوبی بین صاحبان علم، اندیشه و دانش با مجموعه دستگاه‌های تخصصی بویژه اقتصادی برقرار شود و پژوهش‌ها و تحقیقات در بخش‌های صنعت، کشاورزی و مباحث مختلف بازرگانی متناسب با نیاز، ضرورت‌ها و مزیت‌های این استان شکل گیرد. وی افزود: نخست در دانشگاه‌های کشور به مانند سایر دنیا نسل اول دانشگاه‌ها مطرح بود که در حوزه آموزش کار را دنبال می‌کردند و در ادامه به جهت نیاز موجود در جامعه، دانشگاه‌های نسل دوم در حوزه پژوهش اقدامات موردنیاز را شروع کردند.استاندار بیان کرد: در ادامه این روند برای اثرگذاری در جامعه نسل سوم دانشگاه‌ها تحت عنوان دانشگاه‌های کاربردی ایجاد و سپس نسل چهارم آن‌ها با محوریت کارآفرینی ایجاد شد.وی ادامه داد: در سیستان‌وبلوچستان هر چهار نسل موجود در دانشگاه‌ها فعالیت کرده و در این زمینه نمونه خوب موضوع نسل چهارم پارک علم و فناوری بوده که اثرگذاری مطلوبی در استان داشته است.موهبتی تأکید کرد: دانشگاه‌های مادر سیستان‌وبلوچستان هم در این چهار حوزه فعالیت دارند و در بحث پژوهش، موضوعات علمی کاربردی و کارآفرینی دانشگاه استان، دانشگاه علوم پزشکی و سایر دانشگاه‌ها کارهای مؤثری انجام می‌دهند.وی بیان کرد: سامانه مجازی نمایشگاه که از طرف پارک علم و فناوری ارائه شده سامانه بسیار خوبی است و از این رو دستگاه‌های اجرایی باید وقت گذاشته و خودشان را ملزم بدانند که اطلاعات را در این سامانه بارگذاری کنند و این مهم برای پیشرفت استان حائز اهمیت است.وی از سازمان مدیریت و برنامه‌ریزی استان به عنوان دستگاه پیشرو خواست تا مطالعات مربوط به حوزه سواحل مکران و آمایش سرزمین را در این سامانه بارگزاری نماید.وی افزود: این سامانه بستری برای نمایشگاه دائمی فعالیت‌های سازمان‌های مختلف را فراهم کرده و از حیث برقراری سریع پیوند بین محققان و پژوهشگران، موضوعات نوآوری و کارآفرینی بسیار حائز اهمیت است.موهبتی خاطرنشان کرد: آنچه که بسیار حائز اهمیت بوده این است که با این برنامه‌ریزی‌های انجام شده فرهنگ پژوهش و تحقیقات را در جامعه توسعه دهیم زیرا اگر این فرهنگ نباشد همه دنبال این خواهند بود که تنها طرحی تهیه و اعتبار مالی آن را بگیرند.وی بیان کرد: با اقدامات انجام شده در حوزه پژوهش افزایش تولید، افزیش ثروت و سپس منجر به رفاه، تحول و پیشرفت جامعه خواهد شد.استاندار تأکید کرد: در کارآفرینی اجتماعی قطعا دامنه پژوهش، بحث‌های علمی و کاربردی و کارآفرینی دامنه محدودی نیست و در همه فعالیت‌های بشر اعم از بحث‌های فرهنگی، اجتماعی،عمرانی و امنیتی این مهم می‌تواند نقش‌آفرین و اثرگذار باشد.موهبتی بیان کرد: براساس ابلاغیه مجموعه بودجه کشور،۲ درصد اعتبارات دستگاه‌های بودجه‌ای باید در حوزه پژوهش باشد در این زمینه امیدواریم روزی بیاید که ما در استان ابلاغیه را از ۲ درصد به پنج درصد تا ۱۰ درصد بودجه پیش ببریم که این مهم زمانی محقق می‌شود که در حوزه پژوهش و تحقیقات اثرگذاری دیده شود.وی تصریح کرد: در رابطه با اهمیت پژوهش و نقش آن در افزیش بودجه، موضوع سواحل مکران و آمایش سرزمین توانست اثر فراوان بگذارد به عنوان مثال۲هزار میلیارد تومان بودجه استان به سه هزارو ۵۰۰ میلیارد تومان در بودجه ۱۴۰۰ در نظر گرفته شد که امیدواریم در مجلس شورای اسلامی این عدد به چهار هزار میلیارد تومان هم برسد.استاندار ادامه داد: رئیس، کمیسیون‌های مختلف مجلس و ۲ نایب رئیس مجلس شورای اسلامی در سفر به این استان قول داده‌اند که حداقل غیر از بودجه عادی یک ردیف اعتباری بودجه جبران عقب‌ماندگی‌های شاخص‌های استان به میزان ۵۰۰ میلیارد تومان را به این منطقه اختصاص دهند.

مدیرعامل سازمان منطقه آزاد چابهار خبر داد:

ایجاد و توسعه صنایع دانش‌بنیان شیلاتی در منطقه آزاد چابهار

چابهار-خبرنگار روزنامه جمهوری اسلامی: در دیدار مدیرعامل سازمان منطقه آزاد چابهار با معاون امور زیستی مرکز همکاری‌های تحول و پیشرفت ریاست جمهوری گسترش فعالیت‌های دانش‌بنیان شیلاتی بررسی و توافقات اجرایی در این زمینه صورت پذیرفت.

عبدالرحیم کردی مدیرعامل سازمان در این دیدار ضمن اشاره به قابلیت‌ها و پتانسیل‌های منحصربه‌فرد جغرافیایی، طبیعی و آب‌وهوایی و همچنین ظرفیت‌های ویژه شرکت سرمایه‌گذاری توسعه تجارت و صیدصنعتی سازمان، آمادگی خود را جهت حمایت و مشارکت درراه‌اندازی طرح‌های دانش‌بنیان شیلاتی اعلام کرد. علی‌اکبر رضایی معاون امور زیستی مرکز همکاری‌های تحول و پیشرفت ریاست جمهوری نیز در این دیدار ضمن قدردانی از حمایت‌های صورت گرفته از آمادگی این مرکز جهت سرمایه‌گذاری و اجرای طرح‌های دانش‌بنیان شیلاتی در این منطقه خبر داد.در این نشست که با حضور اعضای هیئت‌مدیره و مدیران سازمان منطقه آزاد چابهار و مدیرعامل و اعضای هیئت‌مدیره شرکت سرمایه‌گذاری توسعه تجارت و صیدصنعتی سازمان و معاون و نمایندگان مرکز همکاری‌های تحول و پیشرفت ریاست جمهوری برگزار گردید، مقرر شد تفاهم‌نامه همکاری شرکت سرمایه‌گذاری با این مرکز جهت احداث و راه‌اندازی سایت پرورش و تکثیر جلبک در منطقه آزاد چابهار صورت پذیرد.

با حضور معاون وزیر نیرو صورت گرفت

آغاز عملیات اجرایی ساخت مرکز دیسپاچینگ برق منطقه‌ای جنوب شرق کشور

زاهدان- خبرنگار روزنامه جمهوری اسلامی: کلنگ ساخت مرکز کنترل، پایش، مانیتورینگ و سیستم مدیریت انرژی یکپارچه برق منطقه‌ای استان با حضور معاون وزیر نیرو در امور برق و انرژی، استاندار و جمعی از مسئولان این استان به زمین زده شد.

مدیرعامل شرکت برق منطقه‌ای استان در حاشیه این مراسم اظهارداشت: این مرکز دیسپاچینگی اولین مرکز یکپارچه با بهره‌مندی از سیستم SCADA/EMS بومی است.علیرضا پرنده مطلق افزود: قابلیت راهبری و کنترل ایستگاه‌های داخل کشور و تبادلی با کشورهای همسایه، راهبری مجزا جهت کنترل و پایش نیروگاه‌های تولید پراکنده و تجدیدپذیر، امکان اتصال ۳۰ ایستگاه انتقال و نیروگاهی و افزایش تا ۱۰۰ ایستگاه بهره‌مندی از ماژول‌های مربوط به سیستم DTS (Dispatching Training System) امکان ارتباط با مراکز دیسپاچینگ هم سطح در استان‌های مجاور، ارتباط با مراکز دیسپاچینگ ملی و پشتیبان، ارتباط با مراکز دیسپاچینگ فوق توزیع در سطح سیستان و بلوچستان، قابلیت دریافت اطلاعات PMU از جمله اهداف و مزایای انجام این طرح خواهد بود.وی به مزایای ویژه افتتاح این مرکز نیز اشاره کرد و گفت: در نظر گرفتن ملاحظات و معیارهای امنیت سایبری و پدافند غیرعامل، حمایت از تولیدات داخلی شرکتهای دانش بنیان، اطمینان از پشتیبانی محصول، تسریع در اجرای پروژه، جلوگیری از خروج ارز از کشور، کاهش هزینه‌های اجرا تا ۲۰ درصد نمونه خارجی از دیگر مزایای اجرای این مرکز است. مدیرعامل شرکت برق منطقه‌ای سیستان‌وبلوچستان تصریح کرد: اعتبار هزینه شده بر این مرکز بالغ بر ۲۵۰ میلیارد ریال بوده است.

بارگیری روزانه ۱۵ هزار تن کالای صادراتی در بندر شهید بهشتی چابهار

چابهار- خبرنگار روزنامه جمهوری اسلامی: مدیرکل بنادر و دریانوردی سیستان و بلوچستان از ثبت رکوردی جدید در بارگیری کالاهای صادراتی در بندر استراتژیک شهید بهشتی چابهار خبر داد.

بهروز آقایی بیان کرد: بندر چابهار به عنوان یکی از بنادر مهم و استراتژیک کشور از تجهیزات مناسب و مدرنی برای تخلیه و بارگیری انواع کالا برخوردار است، به گونه‌ای که به واسطه این قابلیت بارگیری روزانه کالاهای صادراتی در این بندر به ۱۵ هزار تن ارتقا پیدا کرده است که رکوردی جدید محسوب می‌شود. وی با بیان این که به واسطه اقدام‌های توسعه‌ای انجام شده، چابهار دیگر یک بندر سنتی نیست، ادامه داد: عدم محدودیت در پهلوگیری کشتی و پذیرش کالا و ارائه تخفیفات قابل توجه در انبارداری کالاهای معدنی و ساختمانی از جمله قابلیت‌های ویژه این بندر اقیانوسی است. آقایی با اشاره به طرح توسعه بندر شهید بهشتی چابهار که فاز نخست آن عملیاتی شده است و در فاز دوم اجرایی قرار دارد، تصریح کرد: با توجه به توسعه زیرساختی و تجهیزاتی صورت گرفته، بندر چابهار ظرفیت بسیار مناسبی جهت صادرات مواد معدنی و مصالح ساختمانی به بازارهای هدف نیز دارد. وی اضافه کرد: ظرفیت‌های موجود در بندر چابهار و تخفیفات هدفمند ارائه شده به کالاهای صادراتی موجب رشد قابل ملاحظه ۵ برابری صادرات از ابتدای امسال تاکنون از این بندر استراتژیک شده است.

برگزاری نشست علمی تخصصی توسط اندیشکده توسعه سواحل مکران دانشگاه دریانوردی و علوم دریایی چابهار

چابهار- خبرنگار روزنامه جمهوری اسلامی: اولین نشست علمی تخصصی(وبینار) "توانمندی‌های زیست فناوری دریا با تأکید بر اقتصاد دریا محور" توسط اندیشکده توسعه سواحل مکران دانشگاه دریانوردی و علوم دریایی چابهار برگزار می‌شود.

رئیس اندیشکده توسعه سواحل مکران دانشگاه دریانوردی و علوم دریایی هدف از برگزاری این نشست را، پایش، پژوهش، ایده پردازی و بررسی مسائل و ظرفیت‌های حوزه دریا در راستای تحقق سند ملی ۱۴۰۴ و بهره گیری از دانش، تجربه و مهارت استادان بسیجی و دیگر پژوهشگران عرصه علم و فناوری در حوزه دریا، برشمرد.دکتر "مهدی رضاپور" ادامه داد: برای تولید دانش و فن آوری و هم افزایی با سازمان‌ها و نهادهای مختلف در جهت پیشرفت و توسعه هر چه بیشتر سواحل مکران، اولین نشست علمی تخصصی(وبینار) "توانمندی‌های زیست فناوری دریا با تأکید بر اقتصاد دریا محور" توسط دانشگاه دریانوردی وعلوم دریایی چابهار، با همکاری اندیشکده سیاست پژوهش و راهبرد نگاری سازمان بسیج اساتید کشور و سازمان بسیج اساتید استان سیستان و بلوچستان، روز چهارشنبه نوزدهم آذرماه برگزار خواهد شد.

جانشین فرمانده نیروی انتظامی:

فرهنگ سازی سازمانی باید درنیروی انتظامی همه گیر شود

زاهدان-خبرنگار روزنامه جمهوری اسلامی: جانشین فرمانده نیروی انتظامی با تأکید بر فرهنگ سازی سازمانی و همه گیر شدن آن، بیان داشت: باید مؤلفه فرهنگ سازی به جد دنبال شود و فکر و تدبیر ما در برنامه‌ها و فعالیت‌ها براساس اعتقادات اسلامی باشد.

سردار رضایی در نشست فرماندهان،معاونان و روسای انتظامی استان سیستان وبلوچستان با بیان اینکه هدف از برگزاری نشست‌ها انجام اقدامات مؤثر و پیش بردن اقدامات و عملکردهاست، گفت:باید با تمام توان پیشرفت اقدامات انتظامی رابیش از پیش فراهم کنیم.وی بیان داشت: استان سیستان و بلوچستان استان شهید پروری است و می‌بایست به این استان که در زمان دفاع مقدس ۹۳۴ شهید، در مبارزه با ضد انقلاب بیش از ۴۰۰ شهید،در مقابله با اشرار مسلح و قاچاقچیان ۹۵۲ شهید و همچنین ۹ مدافع شهید تقدیم انقلاب نموده، تمسک کنیم و نگاه ملی و دینی به این استان داشته باشیم.او همچنین اظهارداشت: آمار ۱۸۰۹ شهید ناجا در استان سرمایه‌ای سنگین است که با تمام وجود از برکات و مقام شامخ این شهدا در تمامی برنامه‌های خود بهره می‌بریم. سردار رضایی با اشاره به برافرازی پرچم ولایت فقیه ورهبری در جمهوری اسلامی ایران و کشور تأکید کرد: اگر شاهد این امنیت در کشور هستیم و توانسته‌ایم رژیم‌های مختلف استکباری را در تمامی برنامه و اهداف شان شکست دهیم همه به برکت ولایت فقیه و مقام معظم رهبری در کشوراست. سردار رضایی در بخش دیگری از سخنانش به فرهنگ سازی سازمانی و همه گیر شدن آن در نیروی انتظامی تأکید کرد و بیان داشت: باید مؤلفه فرهنگ سازی به جد دنبال شود و فکر و تدبیر ما در برنامه‌ها و فعالیت‌ها براساس اعتقادات اسلامی باشد چرا که در نادیده گرفتن اصول همه ما مسئول هستیم و باید پاسخگو باشیم.جانشین فرمانده نیروی انتظامی از خود گذشتگی،انضباط سازمانی، بصیرت اسلامی و دینی را از مؤلفه‌های فرهنگ سازی سازمانی عنوان داشت و بیان کرد: فرهنگ سازی برای هر سازمانی باعث پیشرفت آن سازمان است.وی به جایگاه نیروی انتظامی به عنوان فرمانده امنیت داخلی اشاره کرد و عنوان داشت: ما مدیون امام راحل (ره)، شهدای دفاع مقدس و انقلاب هستیم و تمام برنامه‌های ما باید براساس پاسداری و پاسداشت خون این شهدای عزیز باشد.سردار رضایی با اشاره به تشکیل قرارگاه امام علی(ع) در نیروی انتظامی، خاطر نشان کرد: درقرارگاه امام علی(ع) و دیگر قرارگاه‌ها همچون قرارگاه مبارزه با سرقت و دیگر جرایم می‌بایست تدابیری راهبردی اتخاذ و برنامه‌های خود برای رفع دغدغه مردم پیش‌بینی کنند.این مقام ارشد انتظامی با تأکید بر انعکاس به موقع اخبار وعملکرد انتظامی و اینکه پیشگیری در تمام برنامه‌ها می‌بایست در دستور کار قرار گیرد، گفت: برخورد با اراذل و اوباش، مقابله با قاچاق سلاح و مهمات،جمع‌آوری سلاح‌های غیر مجاز از اولویت‌های نیروی انتظامی است که با تشکیل قرارگاه‌های مختلف و بسیج همه امکانات با این جرایم قاطعانه برخورد کنیم.

فرمانده مرزبانی استان:

کشف بیش از۱۲ میلیارد ریال داروی قاچاق در مرزهای سیستان و بلوچستان

زاهدان-خبرنگار روزنامه جمهوری اسلامی: فرمانده مرزبانی استان سیستان و بلوچستان از کشف بیش از ۱۲ میلیارد ریال داروی قاچاق در مرز میرجاوه خبر داد.

سردارمحمد ملاشاهی در تشریح این خبر گفت: در راستای مراقبت و کنترل مرز و برخورد قاطع با هرگونه اقدام غیرقانونی در نوار مرزی، مرزداران استان با اطلاع از فعالیت قاچاقچیان دارو در منطقه مرزی میرجاوه (ریگ ملک) پس از هماهنگی با مقام قضائی و با برنامه‌ریزی عملیاتی موفق شدند، محموله بزرگ داروی قاچاق را قبل از خروج از کشور توقیف کنند.وی افزود: مرزداران پس از چند روز کار هدفمند اطلاعاتی با شناسایی قاچاقچیان، مسیر تردد و زمان انتقال محموله دارو را مطلع و در عملیاتی غافلگیرکننده موفق شدند یک دستگاه خودرو تویوتا را توقیف کنند.سردار ملاشاهی با اشاره به دستگیری یک قاچاقچی تصریح کرد:ماموران در بازرسی از خودروی توقیفی، ۳۰۵ ورقه عکس رادیولوژی مارک آگفا، ۲ هزار و ۱۰۰ عدد پودر داروی دورمدرول، ۷۲۰ عدد آمپول میدازولکس، ۲ هزار عدد قرص آمی تریپتیلین و ۴۰۰ کیلوگرم پودر سوربیتل را کشف کردند.این مقام ارشد مرزبانی استان سیستان و بلوچستان بیان کرد: مرزداران هنگ مرزی میرجاوه در یک عملیات دیگر، از قصد قاچاقچیان برای خروج محموله داروی قاچاق از کشور مطلع شدند، که با اشراف اطلاعاتی، محل اختفاء محموله دارو شناسایی شد. سردار ملاشاهی با اشاره به اخذ مجوز قضائی ورود به منزل و هماهنگی با مقام قضائی، خاطر نشان کرد: ماموران در بازرسی از منزل موفق شدند، ۶۴۸ بطری شربت سفکسین، تعداد ۵۲۰ هزار عدد قرص سفکسیم ۴۰۰، قرص آموکسی سیلین ۳۱ هزار و ۵۰۰ عدد، داروی گیاهی آنروست ۶۱۶ کیلوگرم و پودر سدیم ۵۰ کیلوگرم را کشف کنند.فرمانده مرزبانی استان سیستان و بلوچستان با اشاره به ارزش ۱۲ میلیارد ریالی محموله داروهای کشف شده قاچاق، خاطرنشان کرد: قاچاق دارو علاوه بر آسیب به اقتصاد کشور، می‌تواند آسیب‌های بسیار جدی بر امنیت روانی و سلامت جامعه وارد آورد و مرزداران استان سیستان و بلوچستان با تمام توان با این پدیده شوم و غیر انسانی برخورد می‌کنند.

شرکت ملی پالایش و پخش فرآورده‌های نفتی ایران
شرکت ملی پخش فرآورده‌های نفتی ایران
منطقه چابهار

آگهی تجدید مناقصه عمومی یک مرحله ای

نوبت اول

مناقصه گزار: شرکت ملی پخش فرآورده های نفتی ایران/ منطقه چابهار
شماره مجوز: ۱۳۹۹،۵۱۲۲

ردیف	موضوع مناقصه	مدت اجرای کار	برآورد مناقصه	نوع و مبلغ تضمین شرکت در مناقصه
۱	مناقصه تعمیرات،لایروبی و رنگ آمیزی مخزن ۲۰۰۳ انبارنفت شهید شوشتری چابهار	۱۲۰ روز	۲۰/۰۶۴/۲۹۰/۰۹۷ ریال	واریز سپرده نقدی یا ضمانتنامه بانکی یا سایر تضامین قابل قبول در آیین نامه تضمین معاملات دولتی به مبلغ ۱/۰۰۵/۰۰۰/۰۰۰ ریال معادل یکصد میلیون و پانصد هزار تومان واریز به حساب ۹۲۰۰۰۶۰۴۱۸ بانک ملت شعبه مرکزی چابهاربنام شرکت ملی پخش فرآورده های نفتی منطقه چابهارودریافت رسیدوجه ازامورمالی منطقه چابهار
۲	مناقصه لایروبی ،تعمیرات اساسی سیستم کولینگ و فومینگ بمهراه تعویض و اصلاح کامل مخزن ۱۰۰ انبارنفت شهید شوشتری چابهار	۶۰ روز	۱۱/۰۹۱/۳۶۱/۹۰۱ ریال	واریز سپرده نقدی یا ضمانتنامه بانکی یا سایر تضامین قابل قبول در آیین نامه تضمین معاملات دولتی به مبلغ ۵۵۵/۰۰۰/۰۰۰ ریال معادل پنجاه و پنج میلیون و پانصد هزار تومان واریز به حساب ۹۲۰۰۰۶۰۴۱۸ بانک ملت شعبه مرکزی چابهاربنام شرکت ملی پخش فرآورده های نفتی منطقه چابهارودریافت رسیدوجه ازامورمالی منطقه چابهار
۳	مناقصه تعمیرات ، بلاستینگ و رنگ آمیزی بمهراه تعمیرات اساسی سیستم کولینگ و فومینگ مخزن ۴ انبارنفت شهید شوشتری چابهار	۱۲۰ روز	۳۰/۵۹۳/۵۳۶/۵۵۶ ریال	واریز سپرده نقدی یا ضمانتنامه بانکی یا سایر تضامین قابل قبول در آیین نامه تضمین معاملات دولتی به مبلغ ۱/۵۳۰/۰۰۰/۰۰۰ ریال معادل یکصد و پنجاه و سه میلیون تومان واریز به حساب ۹۲۰۰۰۶۰۴۱۸ بانک ملت شعبه مرکزی چابهاربنام شرکت ملی پخش فرآورده های نفتی منطقه چابهارودریافت رسیدوجه ازامورمالی منطقه چابهار

*تاریخ، مهلت، نشانی محل دریافت و تحویل اسناد مناقصه: متقاضیان می توانند اسناد مناقصه را از تاریخ انتشار آگهی تجدید تا ساعت ۱۹ روز شنبه مورخ ۹۹/۰۹/۲۲ با مراجعه به سایت سامانه ستاد به آدرس http://setadiran.ir دریافت نمایند. آخرین مهلت تحویل پاکات پیشنهادات (شامل تضمین فرایند ارجاع کار-اعلام نرخ- سایر اسناد مناقصه و ارزیابی hse) حداکثر تا ساعت ۱۴ روز شنبه مورخ ۹۹/۱۰/۰۶ و ارسال از طریق سایت مذکور می باشد. ارسال اصل تضمین فرایند ارجاع کار به آدرس چابهار انتهای بلوار صیاد شرکت ملی پخش فرآورده های نفتی منطقه چابهار الزامی می باشد. به مدارک و اسناد فاقد مهر و امضاء مخدوش و غیرمستند و مدارکی که پس از انقضای مهلت قید شده در آگهی واصل شود ترتیب اثر داده نخواهد شد. تلفن : ۰۵۴-۳۵۳۳۹۹۸۱ و ۰۵۴-۳۵۳۳۹۹۸۶

*مناقصه گذار از پذیرفتن هر گونه چک بانکی یا تضمین معذور می باشد.

شرایط متقاضیان: کلیه شرکت های توانمند دارای: ۱. ارائه تصویر اصل گواهی تائید صلاحیت رتبه بندی با حداقل رتبه ۵ تاسیسات و تجهیزات از معاونت برنامه ریزی و نظارت راهبردی ریاست جمهوری. ۲. ارائه تصویر مدارک و سوابق اجرایی مناسب و مرتبط با تعمیرات اساسی مخازن و تاسیسات در انبارهای نفت. ۳. ارائه تصویر اصل اساسنامه شرکت، تصویر آگهی ثبت شرکت با آخرین تغییرات در روزنامه رسمی ۴. ارائه تصویر اصل گواهی صلاحیت ایمنی معتبر از اداره تعاون، کار و رفاه اجتماعی محل فعالیت ۵. گواهینامه ثبت نام مودیان مالیاتی و یا کارت اقتصادی (موضوع ماده ۱۶۹ مکرر قانون مالیات های مستقیم) ۶. تائیدیه گواهی امضاء مجاز از دفتر خانه اسناد رسمی. ۷. احراز حداقل ۶۰ امتیاز از ۱۰۰ امتیاز معیارهای ارزیابی توانمندی بهداشتی، ایمنی و زیست محیطی

* تمامی مستندات ارائه شده در مناقصه باید اصل یا برابر اصل باشد.

برنامه زمان بندی مناقصه :

جلسات گشایش پاکات: ۱. جلسه توضیح و تشریح اسناد مناقصه، راس ساعت ۱۰ صبح روز سه شنبه مورخ ۹۹/۰۹/۲۵ در محل ساختمان اصلی شرکت پخش به آدرس فوق الذکر برگزار می گردد. ۲. جلسات گشایش پاکات حداقل با یک مناقصه گر به ترتیب الف) مناقصه مخزن ۱۰۰ ساعت یکشنبه صبح روز ۹ مورخ ۹۹/۱۰/۰۷ ب) مناقصه مخزن ۲۰۰۳ ساعت ۸ صبح روز دو شنبه مورخ ۹۹/۱۰/۰۸ ج) مناقصه مخزن ۴ ساعت ۸ روز سه شنبه مورخ ۹۹/۱۰/۰۹ با حضور اعضاء کمیسیون مناقصات، مناقصه گران و مدعوین انجام و برنده مشخص می گردد.

در صورت تغییر در زمان بندی مراحل مناقصه، مراتب در سایت مربوطه اصلاح و درج می گردد.

تاریخ انتشار آگهی نوبت اول ۹۹/۰۹/۱۷

روابط عمومی شرکت ملی پخش فرآورده های نفتی منطقه چابهار

ضیافت نور

امیرالمؤمنین حضرت علی علیه‌السلام فرمودند:

وادفعوا امواج البلاء بالدعا

امواج بلا را با دعا دفع کنید.

الحکمه، ۱۴۶

جمهوری اسلامی

دوشنبه ۱۷ آذر ۱۳۹۹ - ۲۱ ربیع الثانی ۱۴۴۲ - ۷ دسامبر ۲۰۲۰ - شماره ۱۱۸۶۶ - سال چهل و دوم

روزنامه سیاسی اجتماعی صبح

مدیر مسئول و سردبیر مسیح مهاجری

نشانی تهران - بهارستان - اول خیابان مجاهدین اسلام - روبروی مجلس شورای اسلامی

تلفن ۷۷۶۴۴۴۲۰-۹ **کد پستی** ۱۱۵۴۹۱۷۷۱۱ **نمابر** ۷۷۶۴۴۴۱۸

نشانی الکترونیکی روزنامه جمهوری اسلامی www.jepress.ir

نشانی پست الکترونیکی info@jepress.ir

صندوق پستی ۱۱۱۵۵-۴۹۷۳

جهان و رسانه

ابهامات زیاد در آشتی میان دوحه و ریاض

رای الیوم در مطلبی با اشاره به تلاشهای مصالحه میان دوحه و چهار کشور عربی آورده است: فیصل بن فرحان وزیر خارجه سعودی بسیاری شبهات مربوط به تلاشهای مربوط به آشتی میان قطر و چهار کشور عربی را برطرف کرد و بسیاری از اخبار هم این را حتمی می‌دانند. فیصل بن فرحان در اظهارات خود درباره آشتی با قطر و حل بحران خلیج فارس اعلام کرد:« همه طرف‌های درگیر این پرونده در راه حل نهایی مشارکت می‌کنند و عربستان با همه شرکای خود در این زمینه همکاری دارد و ما ارزیابی‌های مثبتی داریم».

این رسانه می‌نویسد: فرحان از مشارکت کشورش با سه کشور ائتلاف ضد قطر یعنی مصر، بحرین و امارات سخن می‌گوید؛ اما هیچ واکنشی ازسوی این سه کشور در قبال این موضوع وجود ندارد و سفر جرد کوشنر فقط به ریاض و دوحه محدود شد.

رای الیوم در ادامه سؤالاتی مطرح می‌کند از جمله اینکه آنچه آمریکاییها به بیرون نشت داده‌اند برخی جوانب آشتی قطر و عربستان را روشن کرد؛ اما هنوز علامت سؤالهای بسیاری وجود دارد و چرا این سانسور و سکوت مبالغه آمیز ازسوی کوشنر و مسئولان در پایتختهایی که به آنها سفر کرده است یعنی قطر و دوحه وجود دارد؟ چرا دونالد ترامپ رئیس‌جمهور آمریکا با عبدالفتاح السیسی همتای مصری خود گفتگو کرده است و با سران کشورهای حوزه خلیج فارس گفتگویی نداشته است؟

این رسانه آورده است: آنچه ابهام را بیشتر می‌کند این است که نه کوشنر نه مسئولان در دوحه و قطر درباره این آشتی اظهار نظری نکرده‌اند و اینکه چرا خوش بین به راه حل نهایی برای این بحران سه ساله هستند، زیرا آنچه می‌شنویم فقط تمجید و استقبال است؛ اما خرسندی از بابت چه و براساس چه شاخصی؟ درست است که آتش بس رسانه‌ای را در رسانه‌های قطری و سعودی طی سه روز گذشته شاهد هستیم اما ناظران امور هیچ تماس مستقیم یا غیرمستقیم میان مسئولان دوحه و ریاض یا همتایان آنها در قاهره، ابوظبی و منامه ندیده‌اند.

درست است که آتش بس رسانه‌ای را در رسانه‌های قطری و سعودی طی سه روز گذشته شاهد هستیم اما ناظران امور هیچ تماس مستقیم یا غیرمستقیم میان مسئولان دوحه و ریاض یا همتایان آنها در قاهره، ابوظبی و منامه ندیده‌اند.

رای الیوم می‌نویسد: شبکه تلویزیونی «ان‌بی‌سی» آمریکا در گزارشی اعلام کرد: توافق آشتی میان عربستان و قطر زمانی انجام می‌شود که عربستان سعودی حریم هوایی خود را به روی هواپیماهای تجاری قطر باز کند و در مقابل دولت قطر شکایت خود را علیه این اقدام ریاض در دادگاه‌های آمریکایی و بین‌المللی پس بگیرد. شاید اطلاعات موجود در این رسانه آمریکایی تا حدودی درست باشد، اما به‌خودی خود برای دستیابی به موفقیت بزرگی که مقامات کویت و عربستان و قطر اعلام کردند به‌ویژه در سایه بزرگی و پیچیدگی این بحران و پیامدهای آن طی سه‌سال گذشته و کمپین‌های رسانه‌ای که طرفین علیه یکدیگر داشتند، کافی نیست.

این رسانه در ادامه پرسشهایی را مطرح می‌کند از جمله اینکه آیا قطر به شروط ۱۳ گانه‌ای که همواره آنرا مغایر با حاکمیت خود دانسته، تن داده است؟ نکته مهم دیگر درباره بحران خلیج فارس مربوط به زمان این آشتی و اقدامات سیاسی، نظامی، اجتماعی و اقتصادی ناشی از آن است، آیا در چارچوب اتحادی است که دولت ترامپ قصد دارد از آن به‌عنوان بخشی از آمادگی‌های خود جهت اجرای پروژه‌های صهیونیستی و اقدامات ضدایرانی استفاده کند؟ یا این روند مقدمه‌ای برای عادی‌سازی جمعی کشورهای عضو شورای همکاری خلیج فارس با رژیم صهیونیستی است؟

رای الیوم می‌نویسد: هر آنچه درباره تلاش‌های مربوط به آشتی میان دوحه و ریاض بیان شده است بیشتر کلی گویی است و از هدف واقعی دور است که این ابهامات و پرسشهای زیادی در میان ناظران امور منطقه که ما هم در میان آنها هستیم، به وجود می‌آورد.

مردم ارمنستان به نخست‌وزیر تا فردا برای استعفا مهلت دادند

ده‌ها هزار تن از حامیان اپوزیسیون ارمنستان در ایروان دست به راهپیمایی اعتراضی زده و خواستار استعفای نخست‌وزیر بابت امضای توافق صلح با جمهوری آذربایجان شدند.

به نوشته سایت روزنامه گاردین، شش هفته درگیری بی‌امان بین نیروهای جمهوری آذربایجان و ارمنستان با توافق صلح ۱۰ نوامبر با میانجی گری روسیه پایان یافت. احزاب اپوزیسیون ارمنستان به نیکول پاشینیان، نخست‌وزیر این کشور هشدار داده‌اند که اگر از سمتش تا اواسط روز سه شنبه کناره‌گیری نکند، یک نافرمانی مدنی در سراسر کشور به وجود می‌آید.

پاشینیان اما از کناره‌گیری امتناع کرده و از توافق صلح با دولت باکو دفاع می‌کند.

بیش از ۲۰ هزار معترض در ایروان دست به اعتراض زده و فریاد "نیکول، تو خائنی" و "نیکول، باید بروی" سر دادند و سپس به محل اقامت وی روان شدند.

آرتور وانتسیان، رهبر حزب اپوزیسیون "سرزمین" و رئیس سابق سرویس امنیت ملی ارمنستان گفت: کرسی نخست وزیری ارمنستان اکنون به دست یک جسد سیاسی اشغال شده است.

چند تن از کشیش‌های کلیسای ارمنستان هم به جمع معترضان پیوسته و پاشینیان را بابت اینکه به جمهوری آذربایجان اجازه داده تا به برخی از مکان‌های مقدس ارامنه کنترل داشته باشد، مورد انتقاد قرار دادند.

اپوزیسیون ارمنستان، نخست‌وزیر را مسئول ناکامی در مذاکراتی می‌داند که می‌توانست به نفع ارمنستان تمام شود. آنها همچنین تأکید کرده‌اند که مخالفان برای لغو توافق صلح فشار نمی‌آوردند.

"وازگن مانوکیان"، که از جانب ۱۷ حزب اپوزیسیون برای پست نخست وزیری کاندیدا شده، گفت: دولت انتقالی من به دنبال مذاکره مجدد درباره برخی از موارد توافق صلح ۱۰ نوامبر است.

درخواست اتحادیه اروپا برای تحقیق درباره شهادت کودک فلسطینی

اتحادیه اروپا انجام تحقیقات فوری درباره جنایت شهادت کودک فلسطینی به ضرب گلوله نظامیان صهیونیست در رام‌الله را خواستار شد.

به گزارش ایسنا، به نقل از سایت العهد، نماینده اتحادیه اروپا در فلسطین در واکنش به شهادت علی ابوعلیا، کودک فلسطینی ۱۳ ساله با صدور بیانیه‌ای اعلام کرد، باید تحقیقات فوری آغاز و عاملان این جنایت مجازات شوند. کودکان طبق قانون بین‌المللی از حمایت و محافظت ویژه‌ای برخوردار هستند.

وی به خانواده ابوعلیا تسلیت گفته و این اقدام را محکوم کرد. مناطق مختلف کرانه باختری و قدس اشغالی در واکنش به این جنایت رژیم صهیونیستی صحنه یورش‌ها و درگیری‌ها با نیروهای اشغالگر بود. فلسطینی‌ها در رام‌الله پیکر ابوعلیا را تشییع کردند و درگیری‌هایی در شرق رام‌الله پس از تشییع جنازه رخ داد.

علی ایمن ابوعلیا، کودک فلسطینی ظهر روز جمعه در اثر اصابت گلوله نظامیان صهیونیست در جریان درگیری‌ها در شهرک المغیر نزدیکی رام‌الله به شهادت رسید.

انتخابات مجلس کویت؛ تغییر ۶۰ درصدی نمایندگان و استعفای دولت

انتخابات مجلس ملی کویت که روز شنبه برگزار شد، شاهد نتایج غافلگیرکننده‌ای بود؛ شمارش آرا نشان داد که ۶۰ درصد ترکیب کرسی‌های مجلس تغییر کرده است؛ موضوعی که به استعفای دولت این کشور منجر شد.

به گزارش ایرنا، در نتیجه آرای انتخابات شانزدهم مجلس ملی کویت که ۵۰ نماینده دارد ۶۰ درصد کرسی‌ها تغییر کرد و ۳۱ نماینده برای نخستین بار به مجلس راه یافتند.انتخابات این دوره غافلگیرکننده بود و نمایندگان حامی و نزدیک به دولت نتوانستند موفقیتی کسب کنند و سرانجام تن به شکستی سخت دادند. با اعلام نتایج محرز شد که ۲۲ نماینده کنونی از ورود به مجلس بازمانده‌اند و دولت نیز ناچار به استعفا شد.

در پی شمارش آرا و مشخص شدن نتیجه انتخابات مجلس کویت، دولت این کشور دیروز نامه استعفای خود را تسلیم امیر کویت کرد و شیخ «نواف الاحمد الجابر الصباح» در حکمی با استعفای قانونی دولت موافقت کرد.

در این حکم آمده است: استعفای نخست‌وزیر و وزرای کابینه پذیرفته می‌شود و دولت کنونی تا زمان تشکیل دولت جدید در سمت پیشبرد امور باقی خواهد ماند.

ازسوی دیگرپایگاه خبری «العربی جدید» نوشت که «مرزوق الغانم» رئیس مجلس کنونی کویت نیز برای سومین بار در حوزه انتخاباتی دوم کویت بیشترین آرا را کسب کرد که احتمال ریاست مجدد وی بر مجلس را تقویت می‌کند.

در این میان ۵ نماینده شیعه نیز به مجلس ملی کویت راه یافته‌اند که نشان دهنده کاهش شدید کرسی‌های آنان در مقایسه با دوره قبل است.

«جنبش مشروطه اسلامی» (حدس) به عنوان شاخه سیاسی اخوان المسلمین در کویت هم ۳ کرسی به دست آورد ضمن اینکه سلفی‌های کویت نیز ۴ کرسی کسب کردند.

شگفتی دیگر این انتخابات آن بود که تنها زن عضو مجلس ملی کویت از راهیابی به پارلمان بازماند تا برای نخستین بار مجلس این کشور نماینده زن نداشته باشد.

در این انتخابات ۳۲۴ نفر از جمله ۲۹ زن از ۵ حوزه انتخابیه برای کسب ۵۰ کرسی مجلس رقابت کردند. نیروهای مخالف دولت در انتخابات این دوره نیز مانند دوره پیشین که در ۲۰۱۶ برگزار شد، حضور گسترده و پررنگ داشتند، اگرچه «مسلم البراک» و «جمعان الحربش» دو شخصیت بارز مخالف دولت پس از صدور احکام زندان به تبعید خود خواسته در ترکیه رفته‌اند.

براساس قانون انتخابات کویت، این کشور به ۵ حوزه انتخابیه تقسیم شده است که هر حوزه ۱۰ کرسی در مجلس دارد و اعضای کابینه شامل نخست وزیرهم اعضای غیر منتخب مجلس هستند اما نباید تعدادشان از یک سوم مجلس بیشتر شود.

مجلس ملی کویت افزون بر قانونگذاری مسئولیت نظارت بر عملکرد دولت را نیز بر عهده دارد، با وجود این تصمیم‌گیری نهایی در مسائل مهم بر عهده امیر است و وی می‌تواند مجلس را هم منحل کند.

کویت تنها کشور عضو شورای همکاری خلیج فارس است که مجلس برگزیده دارد و زنان نیز از سال ۲۰۰۹ اجازه شرکت در انتخابات دارند، آنها هم می‌توانند نامزد انتخابات شوند و هم به نامزدهای نمایندگی رای دهند.

یک کشته و ۲۰ بازداشتی در تظاهرات هزاران اسرائیلی علیه نتانیاهو

رسانه‌های عبری از برگزاری اعتراضات در قدس اشغالی برای بیست و چهارمین هفته متوالی علیه بنیامین نتانیاهو خبر و گزارش دادند در این اعتراضات، یک معترض ۸۰ ساله کشته و ۲۰ تن دیگر بازداشت شدند.

به گزارش ایسنا، روزنامه عبری یدیعوت آحارونوت نوشت که یک معترض در شهر کیریات اونو (در مرکز) پس از آنکه ازسوی اتومبیلی که توسط یک دختر ۲۰ ساله هدایت می‌شد، مورد اصابت قرار گرفت و کشته شد. پلیس اسرائیل در بیانیه‌ای گفت: "بازرسان در پلیس اسرائیل درحال بررسی شرایط حادثه هستند و احتمال عمدی بودن حادثه وجود ندارد.

همچنین شاهدان عینی گفتند که این تظاهرکننده هشتاد ساله همیشه در تظاهرات علیه نتانیاهو شرکت داشته است.

همچنین در قدس غربی، نزدیک محل اقامت رسمی نتانیاهو، درگیری‌هایی بین پلیس و معترضان به وقوع پیوست که با دستگیری ۲۰ تظاهرکننده به پایان رسید. بسیاری از شهرهای اراضی اشغالی شاهد تظاهرات در هفته ۲۴ اعتراضات بودند.

معترضان خواستار استعفای نخست‌وزیر هستند و می‌گویند وی علاوه بر اتهام در سه پرونده فساد مالی که دادگاه بررسی آن را در ماه اردیبهشت گذشته آغاز کرد، مدیریت درستی در برخورد با پیامدهای اقتصادی کرونا نداشته است.

پاریس به صحنه آشوب و درگیری معترضان و پلیس تبدیل شد

تظاهرات هزاران نفری مردم فرانسه در پاریس علیه پیش نویس لایحه امنیتی این کشور و سیاست‌های ماکرون به خشونت کشیده شد و درحالیکه گروهی از معترضان خودروها را به آتش کشیدند، شیشه‌های فروشگاهها و ساختمان‌های اطراف را در هم خرد کردند، نیروهای پلیس نیز با گاز اشک‌آور پاسخ دادند.

بنا به گزارش «راشاتودی»، هزاران نفر از معترضان فرانسوی از متروی پاریس در حاشیه شمال شرقی پایتخت فرانسه راهپیمایی اعتراضی خود را آغاز کردند و به سمت میدان «پلاس دولا ریپابلیک» در مرکز شهر پاریس حرکت کردند.معترضان فرانسوی با برگزاری راهپیمایی در تلاش برای ابراز نارضایتی خود به خشونت پلیس و طرح‌های سیاست امنیتی «امانوئل ماکرون» رئیس‌جمهور فرانسه بودند.

معترضان پارچه نوشته‌هایی را با خود حمل می‌کردند که بر روی آن نوشته شده بود: «فرانسه، سرزمین پلیس‌ها» و «انصراف از قانون امنیتی».

درحالیکه راهپیمایی‌های اعتراضی در پاریس در ابتدا به صورت مسالمت‌آمیز و آرام برگزار شده بود، پس از مدتی به خشونت کشیده شد و گروههایی از معترضین سیاهپوش که صورت‌های خود را پوشانده بودند، شروع به شکستن شیشه‌ها و آتش زدن خودروها کردند و خیلی زود خیابان‌های شرق پاریس به صحنه آشوب تبدیل شد و معترضان شروع به ایجاد موانع و آتش زدن آن کردند.

طبق این گزارش، معترضان شعارهایی علیه رفتارهای خشونت‌آمیز پلیس فرانسه سرمی دادند و فریاد می‌زدند: «همه از پلیس نفرت دارند»

ازسوی دیگر، نیروهای امنیتی فرانسه نیز با گاز اشک‌آور به سمت معترضان حمله کردند و با توسل به زور تلاش می‌کردند که جمعیت معترضان را متفرق کنند.

تصاویر ویدئویی منتشر شده در شبکه‌های اجتماعی، خیابان‌های پاریس را در دود غلیظ و آتش نمایش می‌دهد و خودروهایی در سطح خیابان‌ها دیده می‌شوند که کاملاً در آتش سوخته و چیزی جز یک لاشه از آنها باقی نمانده است.

پلیس فرانسه می‌گوید که دست‌کم ۵۰۰ اغتشاش‌گر با نفوذ در اعتراضات مردم فرانسه، تلاش داشتند تا آشوب و هرج و مرج به راه اندازند.

از طرف دیگر، «ژرارد دارمنین» وزیر شور فرانسه نیز بازداشت ۲۲ نفر در جریان اعتراضات پاریس را تأیید کرد و از نیروهای امنیتی برای آنچه که شجاعت در مقابل «افراد بسیار خشن» توصیف کرد، قدردانی و تشکر کرد.

براساس گزارش راشاتودی، بیش از ۹۰ تجمع اعتراضی در سراسر فرانسه از جمله شهرهای بزرگی جون «مارسی»، «لیون» و «رنز» برگزار شد که اکثر آنها آرام و مسالمت‌آمیز بود. از زمانی که دولت فرانسه، پیش‌نویس جنجالی لایحه‌ای را معرفی کرد که طبق آن نیروهای امنیتی این کشور اروپایی به ابزارآلات جاسوسی بیشتری مجهز می‌شوند، فرانسه شاهد موجی از تظاهرات ضددولتی بوده است.

دولت فرانسه در صدد است با لایحه امنیتی، ابزارهای نظارتی دولت را افزایش داده و حق انتشار تصاویر نیروهای پلیس هنگام حمله به تظاهر کنندگان در رسانه‌ها و شبکه‌های اجتماعی را محدود کند. ماده جنجالی ۲۴ این لایحه، انتشار تصاویر مأموران پلیس را غیرقانونی اعلام می‌کند و مجازات یک سال حبس یا جریمه ۴۵ هزار یورویی برای متهمان درنظر گرفته است.

با اینحال، طبق گزارش بی‌بی سی، فدراسیون اتحادیه‌های کارگری فرانسه در حمایت از حقوق کارگران و عدالت اجتماعی درحال مبارزه علیه این قانون امنیتی هستند.

ماورای اخبار

پشت پرده تحرکات مشکوک اخیر آمریکا در استان «المهره» یمن

منابع آگاه می‌گویند که در پشت تحرکات اخیر آمریکا در استان «المهره» در شرق یمن، طرح سیطره بر این استان و اشغال مستقیم آن ازسوی نیروهای سعودی و آمریکایی وجود دارد.

به نوشته پایگاه خبری «۲۶ سپتامبر» یمن، درحال حاضر نیروهای سعودی در این استان حضور داشته و کنترل گذرگاه‌های آن با کشور عمان را در اختیار دارند اما مخالفت قبائل المهره با اشغالگران تا حد زیادی از اجرای طرح سعودی در این استان که متکی بر اشغال کامل آن و گسترش خط لوله نفتی تا ساحل دریای «مکران»است، جلوگیری کرده است. تا اینکه همگی با تحرک قابل‌ملاحظه آمریکا در این استان، غافلگیر شدند و کار به جایی رسید که طی روزهای گذشته، سفیر واشنگتن در یمن عازم این استان شد.

منابع آگاه می‌گویند: ایالات متحده پیش از آنکه بخواهد در استان المهره، با احداث یک پایگاه نظامی مرتبط با پایگاه نظامی مرکزی خود در جزیره «سقطری» -در چارچوب طرح بیرون کشیدن نیروهایش از سومالی و استقرار آنها در اراضی یمن و به طور مشخص در سقطری- حضور نظامی یابد، سعودی‌ها را برای اشغال این استان پشتیبانی و حمایت کرد.

بنا بر این گزارش، تا به این لحظه واشنگتن بهانه و توجیهی برای اشغال این استان در کنار نیروهای سعودی برای ارائه به یمنی‌ها و افکار عمومی جهان نیافته است؛استانی که از نظر مساحت بزرگترین استان کشور یمن محسوب می‌شود. ضمن اینکه انتظار می‌رود قبائل المهره یمن که تاکنون مقابل توسعه‌طلبی‌های سعودی‌ها ایستاده‌اند در مقابل آمریکا نیز بایستند.

ماه گذشته، «کریستوفر هنزل» سفیر آمریکا در یمن در سفری از پیش اعلام نشده و ناگهانی وارد استان المهره شد و با استاندار تعیین شده ازسوی ائتلاف متجاوز به یمن دیدار و گفت‌وگو کرد.

هفته پیش نیز، «بدر کلشات» نماینده امور جوانان این استان فاش کرد که در فرودگاه «الغیضه» در المهره، نظامیان آمریکا و انگلیس حضور دارند و سفیر آمریکا در یمن از مقر نیروهای آمریکایی و انگلیسی در این فرودگاه بازدید کرده است.

«عبدالعزیز بن حبتور» نخست‌وزیر دولت نجات ملی یمن نیز سفر سفیر آمریکا به استان المهره را محکوم و آن را تحریک‌آمیز توصیف کرد و گفت: این اقدام آمریکا حقیقت حضور سعودی در المهره را فاش کرد که دلیل آن فراهم کردن مقدمات برای ورود نظامیان آمریکایی است. این اقدام آمریکا فاش کرد ائتلافی که در ویترین، سعودی نشان داده می‌شود درواقع در درجه اول ابزاری برای تحقق منافع صهیونیستی-آمریکایی است.

بن‌حبتور تصریح کرد، کشورهای حاشیه خلیج فارس در تلاش برای ایجاد محوری با رژیم صهیونیستی در مقابله با محور مقاومت و بازدارنده هستند و در این مسیر توافق‌های ذلت‌بار عادی‌سازی روابط را پذیرفته‌اند. نبرد با محور صهیونیستی،نبردی سرنوشت‌ساز و بلندمدت است.

عربستان سعودی اواسط سال ۲۰۱۸ رسما وارد المهره شد حال آنکه این استان از دایره جنگ و درگیری به دور بود اما سعودی‌ها نیروهای زیادی را در تعدادی از پایگاه‌ها و تأسیسات مهم اقتصادی در این استان مستقر کرده و احداث جاده مواصلاتی این استان به عربستان را آغاز کردند.

این اقدامات سعودی‌ها با اعتراضات شدید قبائل همراه شده، به طوریکه در بهمن سال گذشته به درگیری مسلحانه شدید بین قبائل المهره با ارتش سعودی و عناصر دولت هادی کشیده شد. نهاد دیدبان حقوق بشر در فروردین گذشته در گزارشی اعلام کرد که اقدامات سعودی‌ها علیه ساکنین استان المهره، «هولناک» است. این اقدامات شامل بازداشت‌های خودسرانه و شکنجه و ربایش می‌شود و نیروهای سعودی بازداشت شدگان را با خود به داخل خاک عربستان منتقل می‌کنند.

گزارش خبری

اتهام جاسوسی، شگرد سعودی‌ها برای سرکوب فعالان مدنی

دولت سعودی که در خصوص رفتارهای ضد حقوق بشری زیر فشار شدید نهادهای بین‌المللی قرار دارد، مخالفین خود را به جاسوسی متهم می‌کند. در تازه‌ترین مورد وزیر خارجه این کشور یکی از فعالان حقوق مدنی که تنها درخواست او اجازه رانندگی برای زنان بود را جاسوس خطاب کرد.

«لجین الهذلول» فعال مدنی زن و زندانی سیاسی سعودی در تازه‌ترین اتهام ازسوی دولت این کشور به ارائه اطلاعات طبقه بندی شده و محرمانه متهم شد.

به گزارش «فرانس ۲۴»، «فیصل بن فرحان»، وزیر امور خارجه عربستان سعودی در بیانیه‌ای در حاشیه نشست «گفت‌وگوی منامه» گفت که الهذلول اطلاعات طبقه بندی شده را به دشمنان کشور ارائه می‌داد

لجین الهذلول فعال زن سیاسی و مدنی عربستانی به همراه دستکم پنج زن سعودی دیگر به علت فعالیت‌های صلح آمیز و مخالفت با تضییع حقوق زنان حدود سه سال است که در زندان به سر می‌برد.

وزیر خارجه عربستان افزود که اتهام‌هایی علیه الهذلول به دلیل ارتباط با کشورهای غیر دوست و همچنین ارائه اطلاعات محرمانه و برخی مسائل مشابه دیگر وجود دارد.بن فرحان اظهار کرد دولت سعودی در این زمینه به هیچ وجه تسلیم فشارهای بین‌المللی نخواهد نشد و به آنها اهمیت نمی‌دهد.

وی تأکید کرد که این مسائل موضوع‌های داخلی و مربوط به امنیت ملی ما است و دستگاه قضایی با آنها برخورد خواهد کرد.

لجین الهذلول، فعال سیاسی ۳۱ ساله، همراه با حدود ۱۰ فعال دیگر در ماه مه ۲۰۱۸ دستگیر شد.خانواده وی اعلام کردند که مقام‌های سعودی اواخر ماه گذشته (نوامبر) پرونده فرزندشان را به دادگاه کیفری ویژه تروریسم ارجاع دادند.

در همین رابطه هفته گذشته سفیران حقوق بشر اروپایی در بیانیه‌ای از عربستان سعودی به دلیل ادامه بازداشت دستکم پنج فعال حقوق زنان به شدت انتقاد کردند و خواستار آزادی آنها شدند.

در بیانیه سفیران حقوق بشر در انگلیس، هلند، آلمان، سوئد، استونی، لوکزامبورگ و فنلاند آمده است: ما از ادامه بازداشت فعالان حقوق زنان در عربستان سعودی بسیار نگران هستی و ابراز تأسف می‌کنیم که پرونده‌های «لجین الهذلول» و «سمر بدوی» اکنون به دادگاه کیفری ویژه تروریسم و امنیت ملی ارجاع شده است.

سفیران اروپایی تأکید کردند که فعالیت صلح آمیز و دفاع از حقوق زنان جرم نیست. مدافعان حقوق بشر می‌توانند شریک جدی دولت‌ها در رفع نگرانی‌های جامعه باشند.

این سفیران افزودند: ما با پیوستن به کمیساریای عالی حقوق بشر سازمان ملل متحد وگزارشگران ویژه و نهادهای مبتنی برمعاهدات مجدداً بر آزادی تمام زندانیان سیاسی از جمله فعالان زن تأکید می‌کنیم.

گروه‌های مدافع حقوق بشر نیز در این باره گفتند که دست کم سه زن از جمله لجین، چندین ماه است که در سلول انفرادی به سر می‌برند و به شدت در معرض انواع شکنجه‌ها قرار دارند.طبق گزارش عفو بین الملل سه نفر دیگر از جمله «نسیمه الساده، نوف عبدالعزیز و مایا الزهرانی» نیز در بازداشت به سر می‌برند.

پیش از این روزنامه انگلیسی «ایندیپندنت» گفته بود که فعالان زن بازداشت شده در زندان‌های عربستان مورد آزار جنسی و شکنجه قرار گرفته‌اند.

دعوت رسمی اردن از گانتس برای سفر به امان

وزیر جنگ رژیم صهیونیستی دعوتنامه رسمی را برای سفر به اردن و دیدار با پادشاه این کشور دریافت کرد.

به گزارش ایسنا، به نقل از پایگاه ایلاف، یک منبع آگاه اعلام کرد، بنی گانتس، وزیر جنگ و نخست‌وزیر تناوبی رژیم صهیونیستی دعوتنامه رسمی برای سفر به اردن و دیدار با عبدالله دوم، پادشاه این کشور دریافت کرد.

ایمن الصفدی، وزیر خارجه اردن در دیدار اخیرش با گابی اشکنازی، وزیر خارجه رژیم صهیونیستی در گذرگاه پل مرزی اللنبی دعوتنامه را به او تحویل داد. پادشاه اردن بارها طی سال‌های اخیر دیدار با بنیامین نتانیاهو، نخست‌وزیر رژیم صهیونیستی را رد کرد.

الصفدی طی دیدار روز پنجشنبه با اشکنازی بر لزوم توقف تمام اقدامات تحریک‌آمیز در مسجدالاقصی و احترام به وضعیت حقوقی و تاریخی موجود تأکید کرد. وی بر لزوم تمام اقداماتی که فرصت‌های تحقق صلح عادلانه براساس راهکار تشکیل دو کشور را از بین می‌برد، تأکید کرد.